

Participons!



RAPPORT D'ACTIVITES 2023

CONCERNANT LA
FERMETURE DU
BUREAU DE POSTE,

LA DÉMATÉRIALISATION
DES GUICHETS
DE LA C.A.F,

LA SUPPRESSION
DE LA LIGNE T.E.R.,

LA DÉLOCALISATION
DU CENTRE DE SOIN,

ADRESSEZ-VOUS
À L'ANIMATEUR
DU CENTRE SOCIAL.



IL FAIT
UN SUPER
BOULOT!

Participons!



SOMMAIRE :

LES AXES DU PROJET SOCIAL DU PROJET SOCIAL	PAGE N°3
LE SECTEUR ACCUEIL, ACCES AUX DROITS, LINGUISTIQUE	PAGE N°6
LE SECTEUR FAMILLES, ADULTES ET SENIORS	PAGE N°14
LE SECTEUR JEUNESSE	PAGE N°26
LE SECTEUR INCLUSION NUMERIQUE	PAGE N°29
LE SECTEUR ACCOMPAGNEMENT DES SENIORS ISOLES	PAGE N°35
LE SECTEUR TERRITOIRE ZERO DECHET	PAGE N°37
LE SECTEUR POUVOIR D'AGIR DES HABITANTS	PAGE N°52
ARCHI-JOP : LES JOP A MA PORTE !	PAGE N°57
L'ANIMATION DU QUARTIER	PAGE N°63
LES PARTENAIRES ACCUEILLIS	PAGE N°65

Participons!



LES AXES DU PROJET SOCIAL

1) Accompagner vers le tout numérique

- Sensibiliser aux enjeux et dérives du numérique
- Former et outiller à la maîtrise du numérique
- Actualiser les savoirs et usage du numérique

2) Favoriser l'accès au sport, aux loisirs et à la culture dans le quartier et ailleurs

- Inciter et faciliter la fréquentation et les sorties dans les lieux de sport loisirs et culture
- Créer des animations pour participer à la dynamique des JOP
- Explorer, découvrir et partager les pratiques et talents de chacun

3) Renforcer le bien-être dans le quartier

- Encourager toute initiative qui promeut le vivre ensemble
- Accompagner la mobilisation des habitants sur les enjeux communs du quartier
- Etre attentif à ce que chacun trouve sa place dans l'espace public

4) Affirmer notre citoyenneté

- Encourager les habitants à s'informer, participer et prendre la parole dans des instances de concertation et d'information
- Informer les habitants sur leurs droits et leur permettre d'y accéder
- Expérimenter la démocratie participative au sein de la vie associative de la Maison Bleue

5) Accompagner des familles, des enfants et des jeunes (ACF)

- Favoriser les échanges entre les écoles et les familles et les accompagner dans leur orientation scolaire
- Armer les familles dans la prévention des risques du numérique vis-à-vis de leurs enfants
- Développer des projets éducatifs (éco-citoyenneté, renforcement des liens intra-familiaux, accès à la culture)



UN CONSEIL D'ADMINISTRATION :

	Prénom	NOM
Président	Mamadou	DOUCARA
Vice-Présidente	Elisabeth	ORTEGA
Trésorière	Zoubida	ZAHID-LEVY
Secrétaire	Jean-Pierre	VIGUIE
Chargée de mission	Aline	WEBER
Administratrices et Administrateurs		
	Azuze	SAGNE
	Habiba	NASRI
	Inès	MELOUHA

UNE EQUIPE DE SALARIES :

L'équipe était composée de 7 salariés au 31/12/2023 :

- Un référent familles et séniors en CDI à temps plein (Anaël RICHARD)
- Une chargée du repérage et de l'accompagnement des séniors isolés en CDD à temps plein (Simone FONSECA)
- Une conseillère numérique en CDD à temps plein (Fatima BOUAICH)
- Un référent enfance et jeunesse en CDI à temps plein (Marcellin PRESNA)
- Une chargée d'accueil en CDD à temps plein (Kanio CISSE)
- Une chargée du développement du pouvoir d'agir des habitants en CDD à temps plein (Florencia BORQUEZ)
- Un directeur en CDI à temps plein (Vincent LACOTE)

Les départs en 2023 :

- Une coordinatrice familles et séniors (Mitra AZADEH)
- Une chargée du repérage et de l'accompagnement des séniors isolés (Rachida IGMIR)
- Un référent accueil et accès aux droits (Moïse DIARRA)

DES VACATAIRES :

- Une chargée d'accueil du 17/07 au 11/08 (Adjo ASSI)
- Une animatrice jeunesse du 17/07 au 15/09 (Géraldine MOUNIER)
- Un animateur jeunesse du 17/07 au 11/08 (John EBOLI)



DES SERVICES CIVIQUES :

Rahima MROIVILI, soutien à l'opération zéro déchet et du pouvoir d'agir (du 02/05/2023 au 1er/11/2023)

Mory SYLLA, soutien au CLAS et aux projets jeunesse (du 02/02/2023 au 1^{er}/08/2023)

Nohaila EL HOUARI, soutien au CLAS et aux projets jeunesse (du 10/10/2023 au 09/08/2024)

Rachel NGOYI KIKUDI, soutien à la communication (du 24/04/2023 au 23/12/2023)

Romain BOURREAU, soutien au numérique (du 1^{er}/04/2023-rompu)

Widdyena DOR, soutien aux familles et aux séniors (du 23/10/2023 au 22/04/2024)

DES BENEVOLES :

Au 31 décembre, nous comptons à nos côtés 27 bénévoles sur ces missions :

- Permanences écrivains publics
- ASL (ateliers socio-linguistiques) ;
- Sorties familles et séniors ;
- Ateliers de théâtre ;
- Atelier de couture ;
- Atelier patchwork ;
- Atelier d'initiation à l'anglais ;
- Atelier activités manuelles parents/enfants ;
- Archijop ;
- Fêtes et manifestations.

DES ADHERENTS :

411 adhérents en 2023 (115 hommes et 296 femmes).



LE SECTEUR ACCUEIL, ACCES AUX DROITS ET AU LINGUISTIQUE

FONCTION ACCUEIL, ACCÈS AUX DROITS

Date(s) : 2/01/2023 au 23/12/2023

Horaire(s) : Horaires d'ouverture du centre social et culturel

Descriptif : Les fonctions de l'accueil consistent en l'information et l'orientation du public quels que soient la demande et/ou le besoin exprimé, et d'autre part à encourager la prise de parole des habitants du quartier afin de leur permettre d'exprimer leurs envies, leurs souhaits, leurs projets au sein du quartier dans le cadre du projet social ; enfin, encourager le public à adhérer aux activités, voire à en animer par l'engagement bénévole. En outre, sont rattachées aux fonctions de l'accueil :

- La gestion administrative (enregistrement, saisie, encaissement) des adhésions et des inscriptions aux activités du centre social via la base de données Aïga.
- La gestion de l'affichage des activités du Centre et de celles de ses partenaires du territoire sur les espaces de communication dédiés.
- La gestion du prêt de matériel entre partenaires du territoire.

Dont public ciblé /moyens mobilisés : Le centre social assure un accueil inconditionnel du public quel qu'il soit. Les moyens mobilisés sont : un salarié dédié à la fonction, un assistant stagiaire (70% du temps d'accueil), un bureau (fixe et portable), 2 ordinateurs, une imprimante, la documentation et l'équipement logiciel nécessaire à la fonction.

Objectifs : Assurer l'accueil et l'information du public pour le centre social et dans le cadre de l'accès aux droits, garantir l'accueil inconditionnel du public qui rencontre des difficultés pour faire valoir ses droits, en outre, identifier la demande et y donner suite soit en assurant une orientation accompagnée sur le service compétent, soit orienter vers les permanences d'écrivain public assurées par le centre social ou l'un de ses partenaires dans la limite des compétences identifiées, renseigner les outils statistiques.

Partenaires/financeurs : CAF / DSOL

Déroulement : L'espace accueil est configuré de la façon suivante :

- Un bureau d'accueil, faisant face à la porte d'entrée, constitue le poste d'accueil du public ainsi que le standard téléphonique et tous les appels entrants.
- Il permet aussi de recevoir le public pour les questions d'accès aux droits et pour gérer les adhésions au centre social et les inscriptions aux activités.

Fréquentation : Les statistiques d'accueil ne sont plus réalisées depuis 2019 : elles n'étaient pas réalisées avec rigueur, les sollicitations mesurées étaient trop difficiles à définir, enregistrer et classer, et de ce fait ne reflétaient plus la réalité. Les rendez-vous écrivains publics se font désormais sur adhésion et sont rigoureusement consignés (cf rapport d'activité écrivain public).

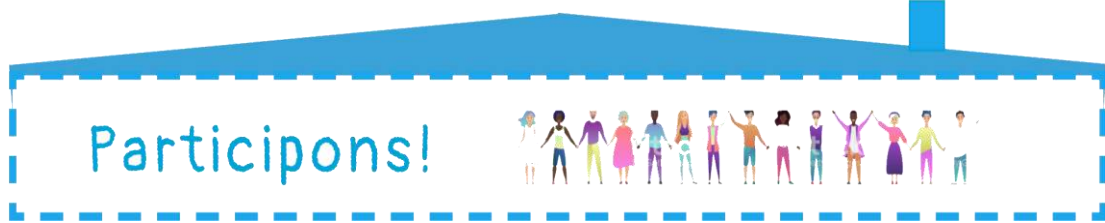

- Gestion administrative : Elle consiste en la gestion de la base de données Aïga, enregistrement des adhésions (coordonnées, membres de la famille, des partenaires, etc.), création des activités, inscription des personnes, édition des listes et des feuilles de présences, édition des bilans, maintenance de la base de données. 579 opérations de règlements ou remboursements, adhésion au Centre Social ou inscription aux activités, ont été enregistrées par le chargé d'accueil durant l'année 2023 pour un total de 6320 €.

Points positifs :

- Le service d'accueil du Centre social a pu bénéficier d'une personne en stage pour environ 80% du temps d'accueil, avec un investissement supplémentaire des stagiaires pour l'accès aux droits.
- L'aménagement de la nouvelle salle de permanence à proximité de l'accueil a permis une nouvelle organisation de la fonction et une meilleure isolation phonique ce qui permet de garantir une amélioration de la confidentialité.

Points négatifs :

- Le référent accueil est encore trop souvent sollicité par le public.

Perspectives :

- Trouver des solutions correctives pour une meilleur organisation du temps d'accueil afin d'optimiser celui-ci.
- Améliorer le livret d'accueil afin de le rendre le plus exhaustif et fonctionnel pour les stagiaires en poste d'accueil,

PERMANENCES ECRIVAINS PUBLICS

Date(s) : 02/01/2023 au 23/12/2023

Horaire(s) : Permanences effectives variables en fonction des disponibilités des écrivains publics sur les créneaux suivants : Lundi 13h30/19h - Jeudi 13h30/16h30 - samedi 10h/12h

Descriptif : Le centre social et culturel la Maison Bleue a organisé 3 permanences d'écrivains publics hebdomadaires qui permettent aux personnes qui ne maîtrisent pas, peu ou mal l'usage du français à l'écrit ou à l'oral, d'être assistées dans la réalisation des tâches administratives quotidiennes, telles que courriers, démarches, explications, et orientation, par écrit et/ou par voie numérique.

Dont public ciblé /moyens mobilisés : Les permanences d'écrivains publics sont ouvertes à toutes personnes résidentes dans le 18ème ardt. de Paris avec obligation d'adhésion depuis mai 2022 ; 3 bénévoles et 1 stagiaire les ont animé durant l'année 2023. Les moyens mobilisés pour cette action sont : la salle de permanence, un ordinateur, un téléphone, une imprimante et des enveloppes.

Objectifs : Permettre à toute personne qui n'en a pas la capacité de pouvoir être assistée dans la réalisation des tâches administratives de sa vie quotidienne, à l'exclusion des courriers ou tâches qui nécessitent l'intervention d'un spécialiste (assistant-e social-e, avocat-e, juriste, etc...).



Partenaires/financeurs : CAF DSOL

Déroulement : Toutes les permanences sont assurées sur rendez-vous (durée d'1/2 heure) effectué sur place contre remise d'un ticket de rendez-vous pour éviter les malentendus. Ces permanences sont animées par des bénévoles tout au long de l'année selon leurs disponibilités. Chaque visite est consignée sur un registre. Les questions et/ou les situations plus complexes sont directement prises en charge par Moïse au cas par cas.

Fréquentation : L'année 2023 a été une année chargée sur l'activité accès aux droits et écrivains publics. Les permanences d'écrivains publics ont été ouvertes au gré des candidatures bénévoles. Une bonne partie des questions liées au numérique ont été orientées sur le secteur inclusion numérique jusqu'à la fin de la mission du volontaire service civique, elles ont entre-temps été orienté vers des structures partenaires et autres adaptées à leurs besoins jusqu'à l'arrivée de notre conseillère numérique.

L'afflux du public est toujours plus nombreux à cause de la difficulté à recruter des bénévoles dans les structures partenaires et autres fréquentation est restée forte cette année 2023, 444 rendez-vous ont été assurés, soit à peu près 250h de permanences dont 64% des bénéficiaires sont des femmes, 65% ont plus de 50 ans, 35% sont âgés de 26 à 50 ans, 30% sont venus pour des questions d'administration (santé, retraite, impôts, famille), 27% (+40% depuis 2020) pour des questions de logement, 8% pour des questions de papier et d'état civil, 7% pour des questions financières ou de consommations, 6% pour des questions liées à l'emploi, 5% pour des questions juridiques, enfin, 15% pour des questions et objets divers.

Points positifs/points négatifs :

Positif : Le système de rendez-vous a été adopté et fonctionne de façon acceptable pour les bénéficiaires. Les bénévoles avaient des avis mitigés des conditions d'exercice de leur activité (temps de rendez-vous trop court ou trop long).

Négatif : Il n'a pas été possible de réunir l'équipe des bénévoles écrivains publics pour une réunion de synthèse pour des questions d'emploi du temps. Nous devons rester vigilants à la posture des écrivains publics et à s'assurer qu'ils restent dans un cadre de bienveillance par rapport aux bénéficiaires et qu'ils ne s'engagent pas dans des procédures trop compliquées ou sans issues.

Perspectives : Encourager les formations pour les écrivains publics afin d'améliorer les postures. Trouver une solution de créneau horaire pour un meilleur suivi des dossiers.

RENTREE PARTAGEE DES ASL

Date(s) 02/01/23 au 23/12/2023

Horaire(s) Selon planning

Lieu(x): Centres sociaux des quartiers prioritaires Porte Montmartre, Porte de Clignancourt, Porte des Poissonniers, Moskova, Blémont, Amiraux Simplon du 18^{ème} arrondissement et Guy Moquet La Fourche, Bessières et Epinettes du 17^{ème} arrondissement.

Descriptif : Cette action consiste en la mutualisation des moyens d'évaluation et d'orientation pour les publics demandeurs de cours de français. Elle permet, grâce à une période de tests d'évaluation, d'inscrire ces personnes dans un cours de français adapté à leurs besoins, leur niveau linguistique, à leurs disponibilités et à leur lieu d'habitation. Plusieurs journées d'évaluation sont organisées la 2^{ème} semaine de septembre au sein des Centres Sociaux du quartier. Elle est co-portée par le Centre Social La Maison Bleue et l'association FISPE en collaboration avec plusieurs structures d'apprentissage du français du territoire intervenant sur les quartiers cités ci-dessus.



Dont public ciblé /moyens mobilisés : Public cible : Tous les habitants adultes demandeurs de cours de français des quartiers politique de la Ville cités ci-dessus.

Moyens : Sur l'organisation générale, le salarié référent ateliers linguistiques est mobilisé sur une durée totale d'environ 70 heures réparties sur l'année.

Sur le temps de la rentrée, sont mobilisés 15 salariés et 15 bénévoles des structures partenaires et des centres sociaux, 2 ordinateurs portables, 3000 copies, salles et infra structures de 4 centres sociaux mobilisées sur les journées de tests.

Objectifs : L'objectif de la rentrée partagée est de proposer une coordination des acteurs de la formation linguistique pour optimiser l'évaluation et l'orientation des demandeurs de cours de français sur le territoire.

Partenaires/financeurs : DDCT DSOL (Ville de Paris)

Déroulement :

- 6,5 journées de tests : 2 Cefia, 2 MB, 2 Belliard, 1/2 Pouchet)
- 2 demi-journées tri et double correction des tests + pendant l'évaluation : [Fispe](#), [MB](#) et [RE](#)
- 2 journées d'orientation
- **3, 5 journées de remise de résultats**
- le travail d'organisation en amont (réunions, communication, modification et mise à jour des tests, inscription aux tests, gestion de drive...).

BILAN 17ème	Nombre septembre	Nombre octobre	Total	Pourcentage
Nombre de personnes évaluées	98	33	131	100,00%
Habitants QPV	18	16	34	26,00%
Femmes	64	17	81	62,00%
Hommes	34	16	50	38,00%
Personnes scolarisées	65	19	84	64,00%
Personnes peu ou pas scolarisées	33	14	47	36,00%
habitants le 17ème	86	24	110	84,00%
habitants le 18ème	11	8	19	14,00%
autres arrondissements	1	1	2	1,50%
sont venus chercher les résultats et ont été orientés	67	23	90	69,00%

Participons!



Nombre de personnes AGEDREF	49	5	54	41,00%
CEFIA	73	33	106	81,00%
Pouchet	35	0	35	27,00%

BILAN 18ème	Nombre septembre	Nombre octobre	Total	Pourcentage
Nombre de personnes évaluées	110	43	153	100,00%
Habitants QPV	52	25	77	50,00%
Femmes	73	27	100	65,00%
Hommes	38	15	53	35,00%
Personnes scolarisées	63	14	81	53,00%
Personnes peu ou pas scolarisées	37	27	64	42,00%
habitants le 17ème	20	2	22	14,00%
habitants le 18ème	78	37	115	75,00%
autres arrondissements	12	4	16	10,00%
sont venus chercher les résultats et ont été orientés	87	5	92	60,00%
Nombre de personnes AGEDREF	48	22	70	46,00%
Belliard	56	0	56	36,00%
Maison Bleue	54	43	97	64,00%



Points positifs/points négatifs :

Positif : C'est un événement bien identifié sur le territoire, il favorise le contact et la connaissance entre associations et contribue à créer une bonne dynamique partenariale. Son organisation, qui bénéficie de plusieurs années d'expérience, est désormais bien rodée. Communication réussie dans l'ensemble. Le nombre d'inscrits a quasiment doublé.

Négatif : Cette action est très chronophage pour les équipes organisatrices, l'organisation est devenue plus importante avec le développement du partenariat avec les structures du 17ème arrondissement. Quelques problèmes subsistent notamment au niveau de la mobilisation des bénévoles et/ou salariés des structures partenaires, notamment sur la journée de répartition. Le centre Social Belliard, alors en travaux, a réduit le nombre de ses bénéficiaires. Beaucoup de problèmes subsistent sur la question des disponibilités des bénéficiaires saisies lors des tests et qui s'avèrent inadaptées ou incomplètes lors de la remise des résultats. Manque de moyen pour accueillir tous les inscrits.

Perspectives : Poursuivre la dynamique partenariale, résoudre les difficultés de mobilisation persistantes (planning, mobilisation, répartition, orientation). Il convient, et c'est une demande du chargé de mission à l'apprentissage du français de la DDCT, d'élaborer un tableau indicateur des orientations et de mentionner les intégrations positives au sein des structures d'apprentissage du français.

ATELIERS SOCIOLINGUISTIQUES

- Date(s) Du 02/01/2023 au 23/12/2023
- Horaire(s) (hors vacances scolaires) 3 groupes :
- ASL alphabétisation niveau débutant : lundi : 14h/16h
 - ASL FLE niveau intermédiaire : Mardi / Jeudi : 9h30/11h30
 - ASL FLE niveau avancé : Mardi / Jeudi : 19h/20h30



Descriptif :

Les apprenants des ateliers sociolinguistiques sont recrutés sur une session unique d'octobre à juin. Ce rapport d'activité porte sur l'année civile 2023 et donc sur la fin de la session 2022/2023 et le début de celle de 2023/2024.

Le centre a proposé 3 ateliers sociolinguistiques, soit un volume 96h (1 atelier) et 128h (3 ateliers) pour un effectif de 8 à 10 apprenants par niveau. Ceux-ci sont recrutés au mois de septembre par le dispositif de la rentrée partagée des 1^{ème} et 18^{ème} secteur Portes, et affectés sur les ateliers en cohérence avec leurs niveaux, disponibilités, objectifs et motivations. Cette procédure consiste en l'identification, l'évaluation, le positionnement et le recrutement des apprenants sur les ateliers constitués en groupes de niveau. De nouveaux recrutements peuvent intervenir en cours d'année en fonction des places disponibles.

Les ateliers sont animés par des formateurs linguistiques bénévoles, recrutés, sélectionnés par le salarié référent, qui assure une assistance à la mise en place d'activités de classe et conseil sur les questions didactiques. Des formations sont proposées aux formateurs bénévoles plusieurs fois par an. Durant l'année 2022/23, 2 bénévoles ont ainsi suivi une des formations proposées par la fédération des centres sociaux de Paris et de l'association Tous Bénévoles/Programme AlphaB.

Dont public ciblé /moyens mobilisés :

Le public visé est un public adulte, scolarisé et non scolarisé, hors dispositif jeunes (+ de 25 ans), habitant le 18^{ème} arrondissement de Paris.

Les ateliers sociolinguistiques sont proposés aux habitants du territoire en difficulté de lecture/écriture (analphabétisme), ou en difficulté de compréhension et production orale, ou à des apprenants salariés souhaitant améliorer leur niveau pour progresser dans l'emploi ou la formation.

Le centre social mobilise 8 bénévoles et 3 heures de temps de travail hebdomadaire en moyenne par le salarié référent (gestion, évaluations, suivis, remplacements, etc...), ses salles et ses outils de cours (copieurs, ordinateurs, vidéoprojecteur, tableaux, feutres, etc...) et possède un fonds documentaire constitué d'activités linguistiques balayant tous les domaines de la vie courante (transports, santé, administration personnelle, alimentation, consommation, etc...) ainsi que plus d'une trentaine de manuels de FLE et d'alphabetisation.

5 formateurs bénévoles se répartissent l'animation des 5 ateliers hebdomadaires.

Objectifs :

- Pour les publics non scolarisés (Alphabetisation) : Acquisition et renforcement de la lecture et de la graphie sur des thématiques de la vie quotidienne (santé, transport, autonomie, gestion du temps et de l'espace), développement des compétences cognitives (compréhension, raisonnement, logique, mémorisation, etc..), initiation à l'informatique et à l'usage du smartphone.
- Pour les publics scolarisés (FLE) : Préparation aux DELF A2 et B1, Développement des compétences linguistiques dans les situations professionnelles et de la vie quotidienne (oral et écrit), acquisitions des notions grammaticales de base dans une démarche actionnelle.

Partenaires/financeurs :

DSOL, équipe de développement locale du 18^{ème} arrondissement.

Déroulement :

Les activités linguistiques sont proposées à l'oral et à l'écrit, en compréhension et en production. Les séances de classes proposent entre 2 et 4 activités d'apprentissage en fonction des niveaux,



portant sur une thématique de la vie quotidienne ou professionnelle associée à un objectif linguistique ou cognitif. L'usage des outils numériques (ordinateurs, smartphones, etc...) est favorisé afin de stimuler l'écrit. Les formateurs sont sensibilisés à la question de l'hétérogénéité et adaptent les activités en fonction des profils des apprenants. Les objectifs de formation et les programmes sont établis en collaboration avec les bénévoles formateurs, incluant préparation et inscriptions aux examens, suivi de l'assiduité des apprenants et orientation en fin de cursus.

Des évaluations de mi-parcours sont prévues pour mesurer notamment la progression et la possibilité de se présenter à un examen. L'assiduité est exigée et 3 absences consécutives non annoncées ni justifiées peuvent entraîner une exclusion. En revanche, on a pris le parti de permettre aux apprenants les plus assidus de poursuivre leur parcours de formation linguistique sur 2 voire 3 ans qui favorise une véritable progression linguistique. Cette année, 2 personnes ont été candidates au DELF, 1 pour le niveau B1, 1 pour le niveau A2, 1 a réussi l'examen.

Perspectives :

Améliorer la stabilité des ateliers encore fragile sur le plan de l'assiduité, notamment grâce à l'engagement pérenne des bénévoles qui contribuent à résoudre ce type de difficultés et un suivi accru de notre part.

Faire respecter les conditions d'inscription et de présence afin de maintenir un cadre optimal.



LE SECTEUR FAMILLES, ADULTES ET SENIORS

LES ACTIVITES FAMILLES

Intitule	Activité manuelle Parents/enfants
Date Horaire Lieux	De 15h à 17h tous les mercredis Hall du rez-de- chaussée
Descriptif Public ciblé Moyens mobilisés	Public ciblé : les familles du quartier et leurs enfants de plus de 6 ans. Le moyen mobilisé : Nous avons acheté les objets en bois, des peintures, des paillettes.
Objectif(s) : Pour les parents : pour les enfants : pour le centre :	<ul style="list-style-type: none"> _ Renforcer le lien parents / enfants autour d'une activité manuelle et pédagogique. _ Rompre l'isolement familial et développer le lien entre les parents. _ Développer la motricité fine. _ Être un lieu de rassemblement et une force de proposition pour le public.
Partenaires Financeurs	Le Centre a financé l'activité.
Déroulement Fréquentation Points positifs Points négatifs	<p>Fréquentation : 1 fois par semaine</p> <p>Points positifs : ce sont des moments conviviaux et amusants entre les parents et les enfants.</p> <p>Points négatifs : Un manque de participants</p> <p>Nombre de participants : 130 participants adultes sur l'année / 250 enfants</p>
Perspectives	Nous souhaitons reprendre de manière durable cette activité qui plaît aux enfants et aux parents, tout en travaillant pour améliorer le nombre de participants.

Participons!



Intitule	Éveil Musical
Date Horaire Lieux	Tous les mercredis après-midi de 14h 30 à 15h 30 Dans la salle n°1 à la Maison Bleue
Descriptif Public ciblé Moyens mobilisés	Le public ciblé : Les familles du quartier et leurs enfants de 1 an à 5 ans. Le moyen humaine : un Intervenant spécialisée à la fois en matière de musique (diplômé) mais aussi de pédagogie et ayant l'habitude de travailler avec des enfants et familles.
Objectif(s) : Pour les parents : pour les enfants : pour le centre :	Renforcer le lien parents/enfants par le biais d'une activité commune. Permettre aux parents de connaître l'environnement social et culturel de leurs enfants. Développer et encourager la créativité et la capacité des enfants à s'exprimer et communiquer à travers diverses activités d'expression liées à la musique. Favoriser le développement corporel et la concentration de l'enfant Donner aux familles les moyens nécessaires pour faire des activités avec leurs enfants et consolider leur lien avec d'autres familles. Être la source et un lieu de référence pour mieux vivre ensemble dans le quartier.
Partenaires Financeurs	Nous sommes subventionnés par la dotation culturelle de la Mairie 18ème
Déroulement Nombre de participants Points positifs Points négatifs	Fréquentation : une fois par semaine Points positifs : c'est un moment convivial et amusant entre les parents et leurs enfants en écoutant et en mémorisant la musique. Point négatif : nous n'avons pas retrouvé d'intervenante à partir d'octobre 2023 Nombre de participants : éveil musical seulement pour le 1er semestre : environ 150 participants sur 20 séances.
Perspectives	Nous souhaitons pérenniser cette action et le développer vers d'autre tranche d'âge et d'autres publics.



Intitule	Théâtre et danse à destination des enfants en situation de handicap
Date Horaire Lieux	Le lundi de 18h à 19h danse salle 1 et 2 le mercredi de 15h à 16h théâtre salle 1
Descriptif Public ciblé Moyens mobilisés	Public visé : les enfants en situation de handicap de 5 à 15ans Moyens mobilisés : intervenants, bénévoles
Objectif(s) :	Permettre l'accès à la culture et aux loisirs pour les enfants Offrir un espace de repos parental aux parents.
Partenaires Financeurs	En 2024, la mairie de 18ème
Déroulement Nombre de participants Points positifs Points négatifs	Points positifs : les familles et les enfants sont heureux des ateliers Point négatif : Manque de participants, connaître les réseaux de parents Pour les familles en 2023: <i>En moyenne 3 participants pour 10 séances théâtre</i> <i>En moyenne 3 participants pour 6 séances danse</i>
Perspectives	Renouveler ces actions à l'avenir en mobilisant nos partenaires afin de mobiliser les familles.



Intitule	Université Populaire des Parents
Date Horaire Lieux	Les lundis de 14h à 16h Dans la salle numéro 1 à la maison Bleue
Descriptif Public ciblé Moyens mobilisés	L'Université Populaire des Parents est une démarche qui permet aux parents, notamment de milieux populaires, de faire entendre leur voix dans l'espace public, de croiser leurs savoirs avec d'autres professionnels et se positionner comme des autres citoyens. La coordinatrice famille et les intervenants extérieurs. En 2021 nous avons commencé à collaborer avec l'association Ethno Art, en mettant en place Université Populaire des Parents. Depuis 2 ans nous travaillons sur l'éducation et transmission culturelle.
Objectif(s) :	-Soutenir les parents dans leur rôle éducatif afin de favoriser les liens entre parents et enfants. -Sensibiliser les parents aux bienfaits de la communication non violente et bienveillante -Valoriser le potentiel éducatif des parents et le développement de la compétence parentale.
Partenaires Financeurs	Le partenaire financier a été et est la CAF
Déroulement Nombre de participants Points positifs Points négatifs	L'UPP a lieu une fois par mois. Les parents plus d'assurance et plus de compétence éducative et moins de violence dans leur relation avec leurs enfants. Nombre de participants : 10 séances, en moyenne 6 participants ; 60 participants sur l'année
Perspectives	Nous envisageons de pérenniser cette action dans les années à venir avec des actions en perspectives d'ouverture vers les autres habitants



LES ACTIVITES ADULTES

Intitule	Couture
Date Horaire Lieux	<p>Lieu : la salle du 1^{er} étage de la M.B</p> <p>Date : tous les Mardis après midi 1^{er} semestre / jeudi après-midi à partir d'octobre 2023</p> <p>Horaire : de 14h à 16h</p>
<p>Descriptif</p> <p>Public ciblé</p> <p>Moyens mobilisés</p>	<p>C'est un atelier où on apprend à coudre et on partage nos savoir-faire.</p> <p>Public visé : les femmes des quartiers prioritaires.</p> <p>Moyen humain : 1 bénévole / service civique</p> <p>Moyens mobilisés : machines à coudre, tissus, accessoires nécessaires pour faire la couture.</p>
Objectif(s) :	<ul style="list-style-type: none"> -Maîtriser les techniques de base de la couture, -Transmettre et échanger leurs savoirs techniques, -Créer un lien d'amitié et d'entraide entre les participants.
Partenaires Financeurs	Cette action a été financée par le Centre.
<p>Déroulement</p> <p>Nombre de participants</p> <p>Points positifs</p> <p>Points négatifs</p>	<p>Point positif : La satisfaction des participantes.</p> <p>Point négatif : des soucis réguliers sur le matériel qui ne facilite pas la mise en place d'un atelier.</p> <p>Nombre de participants : <i>4 ateliers entre octobre et décembre, avec 6 participants par séance, 24 participants sur le second semestre. Sur le premier semestre environ 160 participants.</i></p>
Perspectives	En plus de l'atelier réparation, il serait intéressant de développer un atelier plus orienté « cours » avec d'autres publics par exemple (enfants/ado)



Intitule	Sport en plein air pour les femmes
Date Horaire Lieux	Tous lundis et jeudis de 9h30 à 11h30 Le square de Marcel Sembat
Descriptif Public ciblé Moyens mobilisés	Cette activité est gérée par deux coachs sportifs, afin d'améliorer la santé des publics femmes et répondre à leur attente. Moyens mobilisés : 2 coachs sportifs de l'association Socio Solidaires
Objectif(s) :	Renforcer le lien entre les femmes du quartier, Retrouver une meilleure santé et se renforcer sur le plan musculaire.
Partenaires Financeurs	Cette activité est subventionné par l'association Socio Solidaires.
Déroulement Nombre de participants Points positifs Points négatifs	Fréquentation : Hebdomadaire Point positif : C'est un moment de détente pour les seniors. Nombre de participants : Environ 8 personnes par séance pour 2 séances par semaine, 66 séances à l'année
Perspectives	Continuer tout au long de l'année 2024 ces cours.



LES ACTIVITES SENIORS

Intitule	Gym douce/fitness
Date Horaire Lieux	Tous les vendredis de 9h30 à 10h 30 puis de 16h15 à 17h15 Dans la salle numéro 1 de la MB
Descriptif Public ciblé Moyens mobilisés	Public visé : les seniors du quartier. Le moyen mobilisé : une intervenante diplômée de la formation en Gym douce.
Objectif(s) :	-Renforcer le lien des seniors par le biais d'une activité commune. -Se reconnecter à leurs corps par le mouvement et la respiration. -Retrouver de la mobilité mais aussi se renforcer sur le plan musculaire. -Pratiquer des postures douces en fonction des possibilités de chacun.
Partenaires Financeurs	La maison bleue finance cette action.
Déroulement Nombre de participants Points positifs Points négatifs	Fréquentation : une fois par semaine Point positif : C'est un moment de détente pour les seniors. Beaucoup de participants, demande importante des seniors. Nombre de participants : Environ 450 participants sur l'année
Perspectives	Repartir pour la saison prochaine, réussite

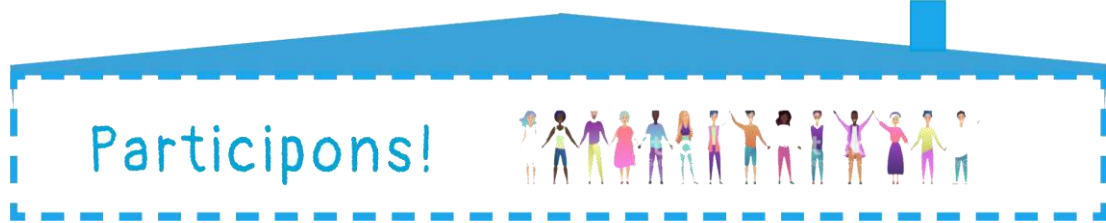

Intitule	Café des seniors
Date Horaire Lieux	Lieu : salles 1 et 2 au 1 ^{er} étage Horaire : tous les 1ers mardis du mois de 14h à 16h
Descriptif Public ciblé Moyens mobilisés	C'est un atelier de divertissement et un moment convivial pour les seniors. Public ciblé : Seniors de 58 ans et plus et les aidants
Objectif(s) : Pour les seniors :	-Réduire l'isolement social du public concerné, -Créer un lien durable entre les personnes présentes -Informer les participants de tous ce qui est mis en place à leurs dispositions au centre social pour les accompagner.
Partenaires Financeurs	Cette action est financée par le Centre.
Déroulement Nombre de participants : Points positifs Points négatifs	L'action commence par des collations (gâteaux/fruits), ensuite nous mettons en place les différentes activités : « comme projection des films, jeux de société etc... » Points positifs : participation importante des seniors. Le nombre total des participants pour l'année 2023 a été de 150 habitants sur l'année Points à améliorer : Définir un programme pour que les habitants puissent anticiper les activités proposés, éviter la lassitude.
Perspectives	Définir un programme sur la saison 2024/2025



Intitule	Sport en plein air les seniors
Date Horaire Lieux	Tous lundis de 15h00 à 16h00 Le square de Marcel Samba
Descriptif Public ciblé Moyens mobilisés	Cette activité est gérée par deux coachs sportifs, afin d’améliorer la santé des publics seniors et répondre à leur attente. Moyens mobilisés : 2 coachs sportifs de l’association Socio Solidaires
Objectif(s) :	Renforcer le lien entre les seniors du quartier, Retrouver une meilleure santé et se renforcer sur le plan musculaire.
Partenaires Financeurs	Cette activité a été prise en charge par l’association Socio Solidaires.
Déroulement Nombre de participants Points positifs Points négatifs	Fréquentation : Hebdomadaire Point positif : C’est un moment de détente pour les seniors. Nombre de participants : Environ 4 personnes par séance pour 1 séance par semaine, 32 séances à l'année
Perspectives	Continuer tout au long de l’année 2024, mobiliser les seniors pendant les périodes de creux (hiver)



Intitule	Yoga seniors
Date Horaire Lieux	Tous les vendredis matin de 11h à 12h. Dans la salle n°1 et 2 à la Maison Bleue.
Descriptif Public ciblé Moyens mobilisés	Public visé : les seniors du quartier. Le moyen mobilisé : une intervenante diplômée de la formation en Yoga.
Objectif(s) :	Renforcer le lien des seniors par le biais d'une activité commune. Se reconnecter à leurs corps par le mouvement et la respiration. Retrouver de la mobilité mais aussi se renforcer sur le plan musculaire. Pratiquer des postures douces en fonction des possibilités de chacun.
Partenaires Financeurs	La maison bleue finance cette action.
Déroulement Nombre de participants Points positifs Points négatifs	Fréquentation : une fois par semaine Point positif : C'est un moment de détente pour les seniors. Nombre de participants : 550 participants sur l'année 2023
Perspectives	Le cours de Yoga se passe très bien il faut le relancer, réfléchir à un second cours si c'est envisageable.



Intitule	Atelier Sophrologie
Date Horaire Lieux	Tous les lundis de 15h30 à 17h00. Dans la salle n°1 et 2 à la Maison Bleue.
Descriptif Public ciblé Moyens mobilisés	<p>Le public ciblé : les seniors du quartier.</p> <p>Le moyen mobilisé : une Sophrologue diplômée</p>
Objectif(s) :	<p>Travailler avec une méthode douce qui vise à améliorer l'équilibre global et harmoniser le corps et le mental.</p> <p>Ressentir lors des séances un bien-être et un confort.</p> <p>Améliorer la respiration et les exercices de relaxations au cours de la séance.</p> <p>Avoir une conscience de soi et de son corps.</p>
Partenaires Financeurs	Cette activité a été prise en charge par le C.S.C M.B
Déroulement Nombre de participants Points positifs Points négatifs	<p>Fréquentation : Hebdomadaire</p> <p>Points positifs : moment de bien-être pour ces seniors qui ont besoin d'un atelier anti-stress à travers une relaxation dynamique et progressive. Les seniors sont réguliers dans leurs séances.</p> <p>Participation : environ 450 participants sur l'année 2023</p>
Perspectives	Nous souhaitons pérenniser cette action en 2024 elle fonctionne très bien, les seniors en sont ravis.



Intitule	Les séjours, les sorties culturelles et de loisirs
Date Horaire Lieux	Pendant les semaines de vacances scolaires
Descriptif Public ciblé Moyens mobilisés LIEUX	Public visé : les seniors Moyens mobilisés : transports en commun, bénévoles - 19/07 Hammam (8 personnes) - 22/07 Parc Floral (5 personnes) - 26/07 musée de l'immigration (13 personnes) - 29/07 marché des enfants rouges (6 personnes) - 02/08 bateaux mouches (15 personnes) - 5/08 Ferme pedagogique (7 personnes) - 09/08 musée bourdelle (8 personnes) - 12/08 hamman (8 personnes) - 23/10 opéra (15 personnes) - 26/10 la conciergerie (6 personnes) - 03/11 basilique saint denis (3 personnes) - 17/01 château de Versailles (15 personnes)
Objectif(s) :	Offrir des vacances à moindre coût aux familles et leurs enfants ainsi qu'aux seniors. Favoriser les liens familiaux Rompre l'isolement des personnes âgées et certaines familles du quartier
Partenaires Financeurs	La conférence des financeurs et la CNAV
Déroulement Nombre de participants Points positifs Points négatifs	Points positifs : les seniors sont heureux des sorties Point négatif : des difficultés dans l'organisation des sorties. (trop de demandes par rapport aux nombres de places) et beaucoup de désistements les jour J à cause de problèmes médicaux
Perspectives	Renouveler ces actions à l'avenir en changeant un peu l'organisation. Faire une charte des comités seniors et familles.



LE SECTEUR JEUNESSE

Activités du CLAS :

15 Adhérents mixtes.

Description du projet :

Le Contrat Local d'Accompagnement Scolaire (CLAS) a été établi dans le cadre du programme de soutien éducatif de Maison Bleue. Ce projet vise à fournir un accompagnement scolaire aux adolescents de 18ème, en mettant en place deux sessions hebdomadaires le mardi et le jeudi, de 17h00 à 20h30

Participation :

Le CLAS a accueilli un total de 15 inscrits, principalement des élèves du secondaire. En fonction de leurs besoins spécifiques en matière de soutien scolaire, notamment dans les domaines des mathématiques, et de la rédaction.

Activités proposées :

Les sessions du CLAS ont offert un programme varié d'activités d'apprentissage, comprenant des séances de tutorat individuel, des exercices de renforcement des compétences, des travaux dirigés et des activités ludiques visant à rendre l'apprentissage plus interactif et stimulant pour les participants.

Résultats et impacts :

- Les participants ont montré des progrès notables dans leurs performances scolaires, avec une amélioration de leurs résultats académiques et de leur confiance en eux.
- Le soutien personnalisé fourni par les tuteurs a permis d'identifier et de résoudre les lacunes spécifiques des participants, les aidant ainsi à surmonter les obstacles rencontrés dans leur parcours scolaire.
- Les parents et les enseignants ont exprimé leur satisfaction à l'égard du programme CLAS, soulignant son importance dans le développement éducatif et social des enfants et des adolescents de la communauté.
- Continuer à adapter les activités du CLAS en fonction des besoins évolutifs des participants, en intégrant de nouvelles méthodes pédagogiques et des ressources éducatives innovantes.
- Renforcer la collaboration avec les écoles locales et les familles pour assurer une meilleure approche du soutien scolaire, en identifiant et en abordant les défis individuels des participants de manière proactive.

Accueil libre des jeunes :

Le Mercredi et le Vendredi de 16 h à 20h30

20 adhérents mixtes

Les Mercredis et Vendredis après-midi, la Maison bleue se transforme en espace d'accueil pour tous les jeunes de 13 ans à 25 ans où le public prend possession de l'association et du matériel mis à disposition pour profiter d'une journée en total autonomie sous la surveillance d'un animateur.



Pendant ces temps d'accueil plein d'ateliers et activité sont proposée aux jeunes issus des quartiers de la porte Montmartre- porte de Clignancourt.

Ateliers de rue (Etoile du sol)

Le Mercredi de 15h à 18h

La contribution de la Maison bleue est le prêt de matériel et de proposer une activité par mois avec un animateur de la structure service civique et bénévoles etc...

Les ateliers de rue d'étoile du sol, offrent un espace où les gens peuvent se réunir pour participer à des activités artistiques, artisanales ou éducatives en plein air, dans les lieux publics tels que des parcs, des places et/ou les cours d'immeuble. Ces ateliers visent souvent à favoriser l'expression créative, le développement personnel et le renforcement des liens sociaux au sein de la communauté. Ils sont organisés par le collectif de partenaire (la maison bleue, le petit Ney, Les p'tits débrouillard, étoile du sol, etc. ...), des artistes locaux, des institutions éducatives ou des gouvernements locaux. Les activités proposées peuvent varier en fonction des besoins et des intérêts de la communauté, allant de la peinture et du dessin à la poterie, en passant par la musique, la danse et les activités artisanales. En encourageant la participation active et en offrant un accès facile à des activités culturelles et artistiques, les ateliers de rue contribuent souvent à enrichir la vie communautaire et à renforcer le tissu social.

Le Mois des Rixes :

10 adhérents

Pour le mois des rixes, le secteur jeunesse a invité les jeunes habitant du quartier à des manifestations artistiques, des spectacles, des expositions et des activités communautaires. Pour les sensibiliser à ces phénomènes de rixes.

La Maison Bleue à accueilli l'association NOGO TV qui a enregistré une émission de télé web avec des parents de victimes de phénomènes de rixe.

Cette intervention a inclus le récit personnel du parent, mettant en lumière la douleur, la souffrance et les défis auxquels ils ont été confrontés suite à la perte d'un être cher ou à des blessures graves. Elle a également abordé des questions importantes telles que la prévention de la violence, le soutien aux victimes et à leurs familles, ainsi que les mesures pour promouvoir la paix et la résolution pacifique des conflits au sein des communautés.

En partageant leur histoire, les parents victimes ont inspiré la réflexion, suscité l'empathie et encouragé l'action pour prévenir de futurs drames similaires.

Evénements ponctuels :

Halloween,

La chasse aux monstres pour halloween : 60 jeunes touché, 7 Partenaires impliqué,

Pour les vacances de la Toussaint le secteur jeunesse à décider d'organiser une chasse aux monstres en trois temps avec les partenaires, pour les familles et les jeunes.



1^{er} temps : la chasse aux monstres où les participants font le tour des associations partenaires, pour participer aux ateliers proposer celle-ci et répondre à des questions où ils devront deviner le monstre caché.

2^{ème} temps : Les participants ont tous été conviés au bal des monstres, où une ambiance effrayante et amusante régnait. Les jeunes se sont retrouvés pour partager un goûter et ont eu l'occasion de se détendre. Pendant ce temps, les mamans et les papas ont également profité d'un moment de convivialité, renforçant ainsi les liens entre eux.

3^{ème} temps : Pour clôturer en beauté cette chasse aux monstres, un concours de monstres a été organisé. Les jeunes ont eu l'occasion de présenter leurs costumes effrayants devant un jury composé des acteurs partenaires. Chaque tenue a été soigneusement examinée, et les jurés ont désigné les 10 gagnants du concours. Cette compétition ludique a permis aux participants de montrer leur créativité monstrueuse et d'ajouter ainsi une dernière étincelle à l'événement.

BLIND Test et RACLETTE Party

La Maison Bleue a eu le plaisir d'organiser une soirée destinée aux jeunes de 13 à 18 ans, rassemblant plus de 50 participants. Cette soirée avait pour but de fournir un espace de détente et de divertissement adapté à la jeunesse.

La soirée s'est passé en deux partie :

Première Partie : quizz musical

La soirée a débuté avec un quizz musical, animé avec brio par nos stagiaires et bénévoles.

Le jeu consistait en une compétition entre quatre équipes de six participants, principalement composée de filles. Chaque équipe utilisait un instrument de musique comme buzzer pour répondre, ajoutant une touche ludique et originale à l'activité. À la fin du jeu, des lots ont été distribués aux participantes, récompensant leur esprit d'équipe et leur connaissance musicale.

Deuxième Partie : Raclette Party

La seconde partie de la soirée a pris la forme d'une "Raclette Party", et a vu l'ajout de jeunes du quartier, élargissant ainsi le cercle des participants. Cette initiative, suggérée et préparée par les jeunes eux-mêmes, a permis de favoriser le vivre ensemble.

La mise en place de la raclette et la sélection musicale ont été entièrement prises en charge par les jeunes, qui ont démontré un grand sens de l'organisation et un esprit d'initiative remarquable. L'événement s'est déroulé de 18h à 23h, offrant un moment convivial et chaleureux, apprécié de tous.

À la fin de la soirée, les participants ont également pris en charge le rangement, témoignant de leur responsabilité, leur engagement et de vouloir réitérer l'événement.

Cette soirée a non seulement fourni un espace de divertissement et de socialisation pour les jeunes, mais a également encouragé l'esprit d'initiative et de coopération.



LE SECTEUR INCLUSION NUMERIQUE

La fracture numérique est de plus en plus apparente. De nombreuses démarches se font désormais sur internet, ce qui justifie la hausse de la demande liée à l'usage du numérique. Les demandes sont filtrées, l'utilisateur est ensuite orienté soit vers un accompagnement individuel soit vers un atelier collectif.

L'espace d'inclusion numérique est animé par une conseillère numérique à temps plein et un service civique présent de mars à juillet 2023.

Le public cible est grand débutant en informatique, pas ou peu familiarisé avec l'outil numérique, adulte et/ou senior.

Objectifs : Acquérir l'usage de base d'un ordinateur (clavier, souris, fonctions simples), de la navigation internet, du courriel, de l'accès aux espaces privés numériques, de la sauvegarde sur clé USB, des fonctionnalités de base du traitement de texte. Sensibiliser aux usages et risques du numérique.

Nombre de participants par type d'accompagnements et d'ateliers

Total de participants : **621**

Accompagnements individuels : **111**

Demandes ponctuelles : **236**

Nombre d'ateliers collectifs : **55 (274 participations)**

De nombreuses redirections vers d'autres structures selon les besoins.

Les thèmes les plus fréquents des accompagnements individuels et collectifs sont visibles sur ce graphique.

Les principales démarches en ligne concernent des demandes liées à l'assurance maladie et les mutuelles, la CAF, Pôle Emploi, La préfecture, l'Assurance Retraite...

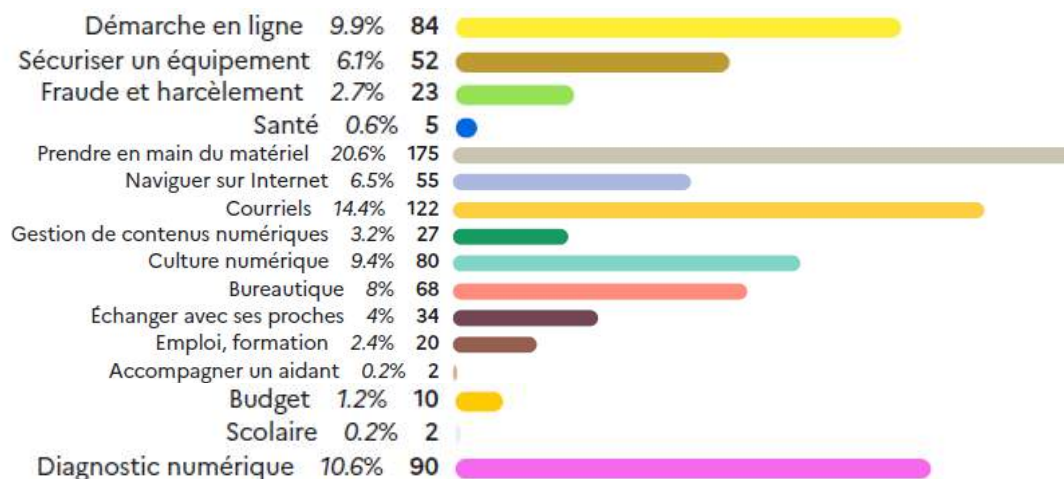



LES ACCOMPAGNEMENTS ET LES DEMANDES PONCTUELLES

Chaque usager ayant ses propres problématiques, les chiffres statistiques ne reflètent pas exactement la réalité du territoire mais nous donnons une moyenne représentative.

LES ACCOMPAGNEMENTS INDIVIDUELS sur rendez-vous

111 accompagnements individuels

La demande est définie avec l'utilisateur lors de la prise de rendez-vous

Ici le rôle de la conseillère numérique est de l'accompagner vers l'autonomie dans l'utilisation du numérique.

Certains accompagnements ont duré jusqu'à 2h30 dû à la complexité des demandes.

LES DEMANDES PONCTUELLES

Sur ou sans rendez-vous

236 demandes ponctuelles

Une aide ponctuelle sur une situation précise, dont la problématique est généralement résolue à la fin sinon la personne est réorientée vers un service adapté.

L'ACCES LIBRE

20 personnes (Plus les stagiaires et services civiques)

La personne travaille en autonomie en présence de la conseillère numérique sur des créneaux indiqués sur le planning.

ATELIERS COLLECTIFS :

Nombre d'ateliers collectifs : 55 (274 participations)

Initiation au numérique :

Public : adulte et sénior, niveau débutant, 2 x 2 heures par semaine (10 séances)

Déroulement : Après vérification des pré requis, les demandeurs sont positionnés sur une séance qui permet d'évaluer le niveau et définir les objectifs de formation. L'inscription se fait pour un nombre variable de séances en fonction des besoins du bénéficiaire afin de pouvoir l'amener à un stade d'autonomie supérieur.

- 1er février - mars : 10 séances de 2 heures / 8 inscrits dont 5 assidus
- Mars - avril : 10 séances de 2 heures / 7 inscrits dont 3 assidus
- Mai : 1 séance / 6 inscrits présents
- Juillet - août : 10 séances / 7 inscrits dont 3 assidus
- Octobre - décembre : 12 séances / 8 inscrits dont 5 assidus et 2 abandons.



- Les apprenants sont généralement satisfaits des ateliers collectifs mais trouvent que le nombre d’heures qu’on leur consacre est insuffisant. Vu leur grande difficulté à apprendre et à mémoriser, ils sont invités, en cas de besoin, à prendre un rendez-vous pour un accompagnement individuel, ce qui est le mieux adapté à leur situation

▪
Sensibilisation aux usages du numériques :

- 9 mars : « La femme et le numérique » : adultes et séniors / 5 inscrits / 3 présents
- 10 mars : « Petit déjeuner numérique » : Familles-enfants / 30 présents
- 19 avril : « Sensibilisation aux risques numériques / Adultes et séniors / 5 personnes présentes
- 25 juin : « Jeux sur la citoyenneté numérique » lors de la Fête de quartier / enfants et jeunes de 9 à 25 ans / 15 participants

Tranches d’âge des usagers

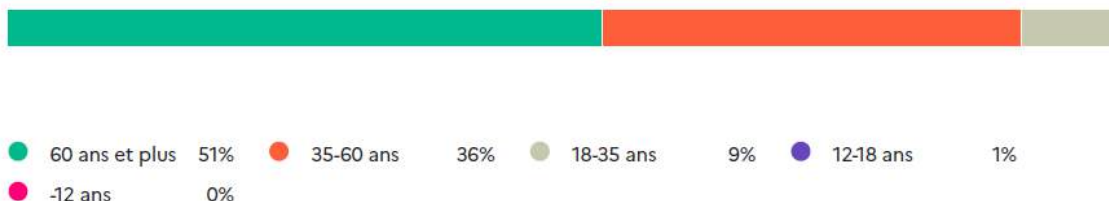

On peut observer que les plus de 60 ans sont les plus présents aux accompagnements et aux ateliers, viennent ensuite les adultes qui représentent 36%.

Statut des usagers

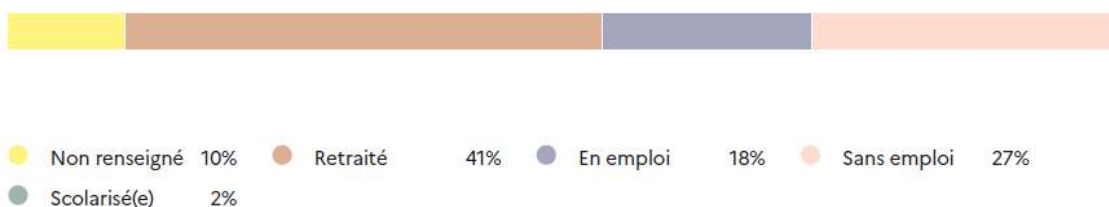

Les demandes émanent principalement des séniors et des personnes sans emploi.

Participons!



Temps en accompagnement

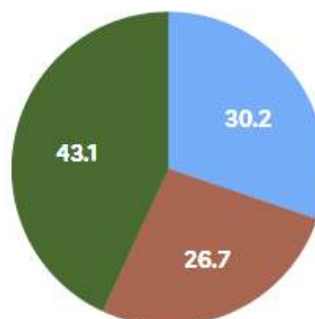

au total 434h
dont :

● individuels 30.2% 131h ● collectifs 26.7% 116h ● ponctuels 43.1% 187h

Durée des accompagnements

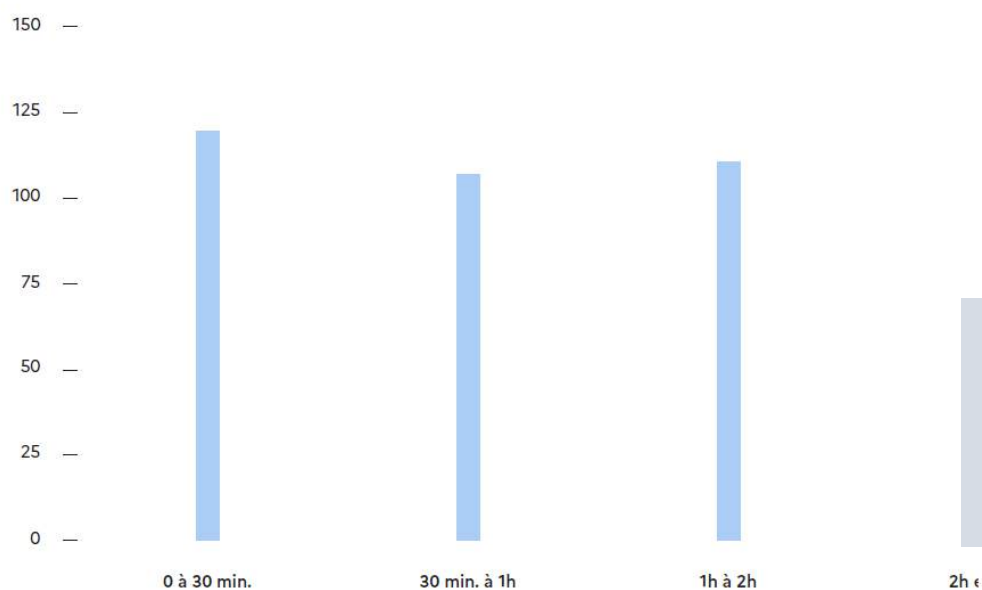

Certains accompagnements durent jusqu'à 2h30 dû à la complexité des demandes.

Participons!



Usager.ères réorienté.es

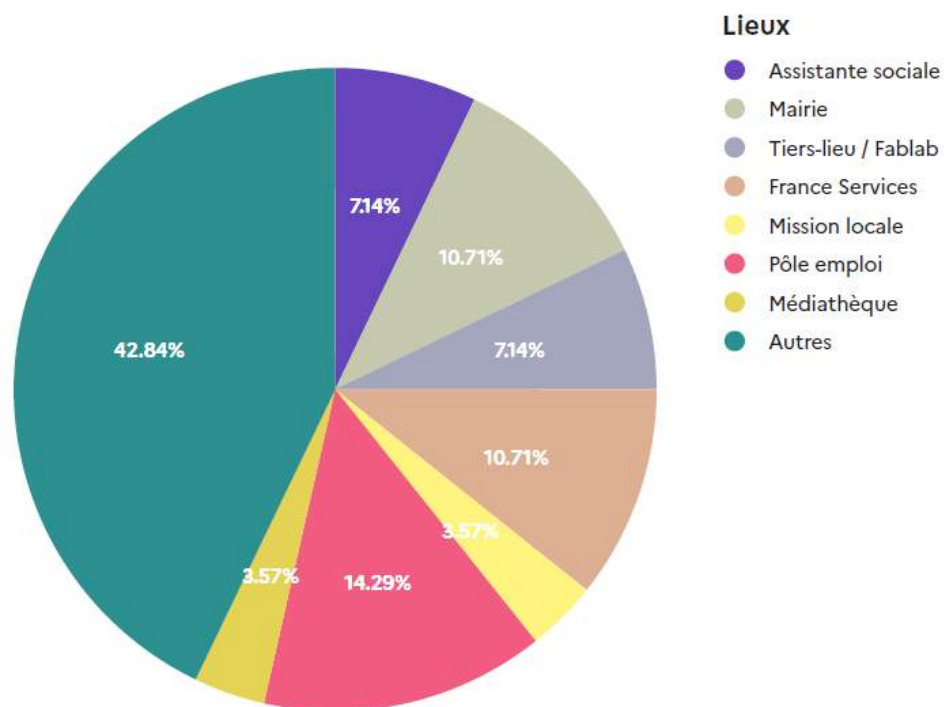

Les usagers sont réorientés vers d'autres structures selon leurs besoins.

LES POINTS POSITIFS

- L'activité a bénéficié d'un fonctionnement régulier ;
- L'envie d'apprendre et la motivation de certains apprenants ;
- Une bonne dynamique de groupe lors des ateliers collectifs.



LES POINTS NEGATIFS

- Des difficultés pour répondre à certaines situations d'urgence concernant les démarches administratives.
- Au regard du flux important de demandes de démarches administratives à l'accueil ; il est parfois compliqué de les orienter que ça soit vers la conseillère numérique, vers d'autres secteurs de La Maison Bleue ou vers d'autres structures.
- Il est encore complexe à différencier la mission des conseillers numériques qui consiste à accompagner vers l'autonomie de celle des agents France services qui sont spécialisés dans les démarches administratives.
- Un nombre croissant de personnes, âgées, pas ou peu scolarisées, maîtrisant mal le français éprouvent de plus en plus de difficultés à accéder à leurs droits, Il est souvent compliqué pour la conseillère numérique d'exercer sa mission principale qui est d'accompagner les usagers vers l'autonomie.
- Les usagers, dans la majorité des cas, ne possèdent pas d'ordinateurs. Cela rend plus difficile les accompagnements car ils ne peuvent pas pratiquer de chez eux ce qui a été vu durant les ateliers.

LES PERSPECTIVES ET PROJETS

- Continuer les ateliers collectifs
- Organiser des ateliers thématiques
- Sensibiliser aux usages du numérique.

Participons!



LE SECTEUR ACCOMPAGNEMENT DES SENIORS ISOLÉS

Février : Mise en place d'un Forum Santé le 20 février avec nos partenaires et ainsi que la participation de tous les habitants (personnes âgées, familles, jeunes)
Début Avril : sensibilisation des personnes rencontrées (VAD, pieds d'immeuble, actions hors les murs), et accompagnement individuel des personnes qui le souhaitent (personne rencontrée ou qui nous ont été orientées)



Participons!



- 40 visites à domicile,
 - 10 visites à l'hôpital.
 - Participation à des actions or les murs de la Maison Bleue (fête du quartier, les ateliers de rue fête du livre fête territoire zéro déchet)
 - Sortie cinéma (25 seniors)
- Des participations à des événements sur le territoire du projet :
- 5 réunions avec les seniors concernant l'isolement (30 seniors)
 - Des activités à la bibliothèque Jacqueline de Romilly et à la maison de la conversation
 - Des après-midi jeux- « de fond en comble »(10 seniors)
 - Des après-midis des seniors (15 seniors)
 - sortie au musée (15 seniors)
 - sortie château de Versailles (20 seniors)
 - accompagnement a des restaurants « offerts par la mairie du 18^{ème} à Noël » (12 seniors)
 - Visite du stade de France (20 seniors)
 - visite de l' Arena porte de la chapelle (20 seniors)
 - bal à la Mairie du 18eme (5 seniors)

Participons!



LE TERRITOIRE ZERO DECHET

INTITULÉ DU PROJET	Ateliers de sensibilisation au tri et activités manuelles
Date(s)	du 6 mars au 19 novembre 2023
Horaire(s)	après-midi
Lieu(x):	Maison Bleue La Recyclerie
Descriptif :	<p>Récupération de produits normalement recyclables (boite des œufs, bouchons, carton, bouteilles plastiques, etc) pour effectuer une activité manuelle.</p> <p>Quelques exemples :</p> <ul style="list-style-type: none">-Atelier de création des pancartes zéro déchet pour la manifestation des droits des femmes-Atelier papier recyclé-Atelier peinture boîte des oeufs-Construction arbre à palabres pour les souhaits écologiques des habitants du quartier-Ateliers retape ton pull
Dont public ciblé /moyens mobilisés :	1 salariée / 4 services civiques
Objectifs :	Sensibiliser au tri et donner une seconde vie aux objets à partir de la valorisation des déchets, notamment des emballages.
Partenaires/financeurs :	DPE / Mairie du 18ème
Déroulement :	Les ateliers sont planifiés à l'avance car une récupération des déchets est prévue. Les ateliers sont effectués après l'heure de sortie de l'école en après-midi.
Fréquentation :	48 personnes ont participé : 13 femmes et 35 hommes



Points positifs/points négatifs :	Les activités manuelles zéro déchet sont celles qui attirent le plus des habitants, en particulier les enfants. En effet, ils peuvent facilement reproduire ces activités à leur maison.
Perspectives :	inviter les enfants qui sont déjà présents au centre, par exemple ceux qui assistent au CLAS ou aux ateliers de rue.

INTITULÉ DU PROJET	Fête Zéro Déchet
Date(s)	26 octobre 2023
Horaire(s)	14h - 18h
Lieu(x):	Centre social et culturel La Maison Bleue
Descriptif :	Village de sensibilisation, d'information et d'animation autour du zéro déchet
Dont public ciblé /moyens mobilisés :	Tout public
Objectifs :	L'idée du village est de réunir les habitants du quartier Porte de Montmartre autour des ateliers de réduction et valorisation des déchets. Ce moment de convivialité permet d'échanger autour des pratiques et idées avec les différents acteurs du quartier et partenaires liées aux thématiques d'environnement.
Partenaires/financeurs :	<p>Financeurs : DPE / Mairie du 18ème</p> <p>Partenaires :</p> <ul style="list-style-type: none"> -Bibliothèque de Jacqueline de Romilly -Sirius Productions -Association Graine et Noyau -La Bricollette -VRAC Paris -Le Petit Ney -Unis-Cité -Syctom -Les amis Recycleurs -Les jardins du Ruisseau



	-DPE
Déroulement :	Le village a été ouvert et sans inscription pendant 4 heures. Parmi les ateliers organisés nous avons eu des activités manuelles en objets de récup', un fresque zéro déchet, une vidéo recueil parole des habitants, des ateliers de dégustation cuisine anti gaspillage, un jeu de tri réalité virtuelle, confection des éponges tawashi, présentation d'un lombricomposteur et un basket et twister-tri.
Fréquentation :	événement pendant un demi journée
Points positifs/points négatifs :	La plupart des acteurs et partenaires du territoire zéro déchet Porte de Montmartre étaient présents. Changement de lieu à cause du mauvais temps : au début l'événement était censé être dans l'espace public.
Perspectives :	Idée de refaire l'événement dans l'espace public

INTITULÉ DU PROJET	Fête de l'environnement
Date(s)	7 juin 2023
Horaire(s)	14h-18h
Lieu(x):	Square Marcel Sembat 75018
Descriptif :	Un village qui consistait à faire des matchs amicaux en équipes mixtes dans le city stade et des stands de sensibilisation aux enjeux environnementaux et ateliers de création en upcycling.

Participons!



Dont public ciblé /moyens mobilisés :	Tout public / salariés de la Maison Bleue / 4 services civiques
Objectifs :	Sensibiliser sur le sujet de l'environnement et à l'accès aux filles dans le monde du football. L'édition de la journée de l'environnement de cette année s'est concentrée sur la réduction du plastique.
Partenaires/financeurs :	<p>Financeurs : DPE / Mairie du 18eme</p> <p>Partenaires : Sine qua non (co-organisateur) VRAC CPA BINET ARCHI JOP DPE Bibliothèque Jacqueline de Romilly Oasis 18 ARC Relais rue Charlotte Servelle Decathlon siège Le Petit Ney La Recyclerie La Bricollette Ferme Pédagogique Binet Défense des consommateurs Sytcom Carton Plein</p>
Déroulement :	Nous avons eu 21 stands fixés autour et dedans le Square Marcel Sembat au même temps que les matchs de football se jouent.
Fréquentation :	L'événement était ouvert et gratuit pour les participants.
Points positifs/points négatifs :	Les participants et partenaires ont bien aimé. Nous avons eu des familles qui nous ont dit qu'elles n'étaient pas informés de l'événement, nous avons communiqué par les réseaux sociaux et avec des affiches.
Perspectives :	Événement à refaire, Sine qua non est disponible. Pour l'année 2024 nous nous sommes concentrés sur une kermesse avec les enfants de l'école Dorleac.

Participons!



INTITULÉ DU PROJET	Armoire de troc - zone de gratuité
Date(s)	Tous les jours
Horaire(s)	Horaires du centre social
Lieu(x):	Le sas d'entrée du centre
Descriptif :	L'armoire est fixée près de l'accueil de la Maison Bleue.
Dont public ciblé /moyens mobilisés :	Tout public / 1 salariée / 4 services civiques Unis-Cité
Objectifs :	Contribuer à un objectif du réemploi des objets et leur offrir une seconde vie.
Déroulement :	L'idée est de faire en sorte que les objets n'encombrent pas l'espace. Besoin de ranger tous les jours et de sensibiliser les habitants à remettre les objets de manière ordonnée.
Fréquentation :	Tous les jours nous avons au moins 5 habitants qui passent
Points positifs/points négatifs :	L'armoire fonctionne très bien, les habitants font des dons et prennent ce dont ils ont besoin. Un point de vigilance est que parfois nous pouvons recevoir un grand nombre de dons en une seule journée. Il faudrait donc prévoir une capacité de stockage.
Perspectives :	Action à reproduire dans le reste des structures du quartier

INTITULÉ DU PROJET	Frigo solidaire
Date(s)	Inauguration du frigo : 26 octobre 2023 Tous les jours à la Maison Bleue
Horaire(s)	Horaires du centre social et culturel
Lieu(x):	Intérieur de La Maison Bleue

Participons!



Descriptif :	La Maison Bleue possède un frigo solidaire qui est un réfrigérateur en libre service installé dans notre centre social, rempli de produits frais (pas de viande, poisson ou alcool), dons invendus ou produits en date limite.
Dont public ciblé /moyens mobilisés :	Tout public / 1 salariée et 4 services civiques
Objectifs :	Lutter contre le gaspillage alimentaire, aider les plus démunis et créer du lien social.
Partenaires/financeurs :	Association frigo solidaires
Déroulement :	Le frigo solidaire se trouve tous les jours au centre social et culturel. L'idée est que les habitants et les commerçants déposent et prennent des aliments.
Fréquentation :	Parfois nous avons Linkee qui laisse des aliments pour les habitants, mais ce n'est pas tous les mardis.
Points positifs/points négatifs :	Idée à continuer, nous n'arrivons pas à impliquer les commerçants du quartier.
Perspectives :	Visiter le café de la conversation et l'hôtel maison Montmartre.

INTITULÉ DU PROJET	Diagnostic des commerçants
Date(s)	avril à juin 2023
Horaire(s)	10h-12h / 14h-16h
Lieu(x):	<ul style="list-style-type: none"> Hotel Maison Montmartre Café de la conversation Café de la poste Resto Istanbul Khebab Sud food The good pizza Resto gap La crêperie Regalo Traiteur asiatique Les jardins de Montmartre ANS exotique 3 Boucheries 2 Boulangeries

Participons!



	<p>Épicerie alimentation Coccimarket Afrique Market 3 pharmacies Nelia Coiffure Sarl Fada Import Salon de Beauté Homme Coiffin Barbier Esthétique Coiffure Ouifitel Décoration Interscan et pressing Kiloutou Comptoir du parasol Bazar sas sohel</p>
Descriptif :	Rencontrer les commerçants du quartier Porte de Montmartre pour actualiser le diagnostic réalisé en 2022.
Dont public ciblé /moyens mobilisés :	1 salariée
Objectifs :	Connaître les enjeux dans la production des déchets des commerçants.
Partenaires/financeurs :	DPE / Mairie du 18eme
Déroulement :	Réalisation de courts entretiens pour comprendre comment les commerçants tri leurs déchets.
Fréquentation :	1 ou 2 fois par semaine
Points positifs/points négatifs :	<p>Les commerçants du secteur alimentaire, en particulier de la restauration rapide, sont ceux qui rencontrent le plus de difficultés dans le tri de leurs déchets. D'une part, ils ne disposent pas de poubelles tri pour leurs clients, et d'autre part, ils n'ont pas l'espace nécessaire pour stocker ces poubelles.</p> <p>Les autres commerçants font généralement le tri, en particulier ceux qui vont au poubelle jaune. Ils connaissent bien les horaires des camions benne.</p>
Perspectives :	Il reste 7 commerçants à visiter. Ils ont été contactés à plusieurs reprises mais nous n'avons pas réussi à les interviewer.



INTITULÉ DU PROJET	Stands de sensibilisation et promotion du territoire zéro déchet
Date(s)	février au décembre 2023
Horaire(s)	l'horaire dépend de chaque événement
Lieu(x):	Avenue de la Porte de Montmartre Parc Chapelle Charbon Square Marcel Sembat Centre social et culturel La Maison Bleue Mail Binet
Descriptif :	Lors de chaque événement auquel nous avons été invités, un stand de sensibilisation a été mis en place.
Dont public ciblé /moyens mobilisés :	Tout public / 1 salariée et 4 services civiques unis-cité
Objectifs :	Transmettre des informations sur le tri et l'importance du territoire zéro déchet.
Partenaires/financeurs :	DPE / Mairie du 18eme
Déroulement :	Les différents types d'événements dans lesquels nous sommes intervenus sont : Forum Santé (20/02) Journée de la Terre et du Climat (22/04) Le salon du livre solidaire (14/05) Fête de l'environnement (7/06) Fête du quartier (25/06) Festival ateliers de rue (20/07) Village zéro déchet (25/10) Village de Noël (16/12)
Fréquentation :	Au total, environ 300 personnes ont été sensibilisées au cours de tous les événements.
Points positifs/points négatifs :	Les stands sensibilisent des personnes qui ne viennent pas forcément au centre social, mais cela ne crée pas d'engagement, car le stand est temporaire.
Perspectives :	Activité à refaire



INTITULÉ DU PROJET	Pied d'immeubles
Date(s)	du 15 mars au 31 mai 2023
Horaire(s)	15h-17h
Lieu(x):	Immeubles Paris Habitat.
Descriptif :	Sensibilisation aux locataires par rapport au tri pendant les après-midis
Dont public ciblé /moyens mobilisés :	Tout public / 1 salariée et 4 services civiques Unis-Cité
Objectifs :	Comprendre quels sont les besoins et difficultés des locataires par rapport au tri
Partenaires/financeurs :	DPE / Paris Habitat / Mairie du 18ème
Déroulement :	Des interventions ont été réalisées dans 21 immeubles
Fréquentation :	2 fois par semaine
Points positifs/points négatifs :	Les stands sensibilisent des personnes qui ne viennent pas forcément au centre social, mais cela ne crée pas d'engagement, car le stand est temporaire. Il existe un besoin de résoudre les problèmes de chauffage et de saleté dans les immeubles. Nombreux locataires nous ont dit que le tri n'était pas une priorité en ce moment.
Perspectives :	À réaliser avec la possibilité de faire remonter les demandes des locataires à Paris Habitat.

Participons!



INTITULÉ DU PROJET	Apéros zéro déchet
Date(s)	31 mars et 17 novembre 2023
Horaire(s)	18h-20h
Lieu(x):	Centre social et culturel La Maison Bleue
Descriptif :	Moment convivial en soirée
Dont public ciblé /moyens mobilisés :	Tout public / 1 salariée et 2 services civiques Unis-Cité
Objectifs :	Sensibiliser le public autour de la thématique gaspillage alimentaire
Partenaires/financeurs :	DPE / Mairie du 18eme
Déroulement :	Nous informons les habitants et sur inscription ils viennent à l' apéro zéro déchet.
Fréquentation :	8 habitants à chaque apéro
Points positifs/points négatifs :	Moment convivial qui sert à motiver les habitants dans la démarche zéro déchet. Faire attention à ne pas perdre l'objectif de réduire les déchets
Perspectives :	Activité à refaire avec des recettes proposées par les habitants

Participons!



INTITULÉ DU PROJET	Ateliers écolo c'est économe
Date(s)	du 14 janvier au 26 juin
Horaire(s)	14h-16h
Lieu(x):	Centre social et culturel La Maison Bleue
Descriptif :	Ateliers de diffusion des bonnes pratiques autour du gaspillage de l'eau. Création des recettes de produits ménagers et cosmétiques fait maison et moins cher.
Dont public ciblé /moyens mobilisés :	Tout public / 1 salariée pour la mobilisation des habitants
Objectifs :	Sensibiliser à partir d'un moment convivial autour du gaspillage de l'eau et la réduction de plastique.
Partenaires/financeurs :	Coordination eau ile de france
Déroulement :	Les ateliers se sont déroulés une fois par mois au centre social et culturel.
Fréquentation :	53 personnes sensibilisées
Points positifs/points négatifs :	Ces ateliers attirent l'attention du public. Il serait intéressant d'avoir la possibilité de suivre les personnes qui ont participé. Pour savoir si elles continuent à fabriquer chez elles les produits qu'elles ont appris lors des ateliers.
Perspectives :	Atelier à faire par l'équipe de la Maison Bleue.

Participons!



INTITULÉ DU PROJET	Mise en place d'un groupement d'achat VRAC : première étape connaissance de l'association VRAC.
Date(s)	14 mars, 18 avril et 23 mai 2023
Horaire(s)	17h-18h
Lieu(x):	Locaux Paris Habitat de Charles Hermite
Descriptif :	Réalisation d'une première étape du projet de groupement d'achat VRAC.
Dont public ciblé /moyens mobilisés :	Tout public / 1 salariée
Objectifs :	<p>À court terme, montrer aux habitants que c'est possible d'acheter en VRAC à Charles Hermite.</p> <p>À long terme, aller vers un groupement d'achat VRAC au quartier Porte de Montmartre.</p>
Partenaires/financeurs :	Association VRAC
Déroulement :	<p>Départ du centre social et culturel pour aller vers Charles Hermite.</p> <p>L'association VRAC proposait une dégustation des produits pour les habitants et la possibilité d'acheter certains produits.</p>
Fréquentation :	Nous avons réalisé 3 sorties, 9 personnes sensibilisées.
Points positifs/points négatifs :	<p>Les habitants ont été satisfaits des produits, mais ils ont estimé que 4 arrêts de tramway étaient loin pour aller faire ses courses.</p> <p>Nous envisageons la possibilité de faire un espace d'achat en VRAC au quartier mais il faut au moins 15 bénévoles permanentes que nous n'avons pas pu trouver.</p>
Perspectives :	Voir si, dans un avenir proche, les habitants s'engagent à réaliser le projet de groupement d'achat en VRAC.

Participons!



INTITULÉ DU PROJET	Cantine participative zéro déchet
Date(s)	14 janvier, 12 février et 5 avril 2023
Horaire(s)	10h-15h
Lieu(x):	Association Le Petit Ney
Descriptif :	Les cantines participatives zéro déchet consistent à lutter contre le gaspillage alimentaire.
Dont public ciblé /moyens mobilisés :	1 salariée / 4 services civiques Unis-Cité
Objectifs :	Sensibiliser autour de l'anti-gaspillage alimentaire.
Partenaires/financeurs :	Le Petit Ney
Déroulement :	1 jour avant nous allons récupérer des légumes et fruits du marché. On prépare le menu de saison et anti gaspillage. À 10 heures, nous nous retrouvons pour cuisiner avec les habitants. Le déjeuner commençait à 12h30. Avant de commencer le déjeuner, nous parlions de l'importance de ne pas gaspiller la nourriture.
Points positifs/points négatifs :	Moment très convivial et positif. Point de vigilance : au moment de récupérer les produits du marché nous retrouvons d'autres habitants qui en récupèrent.. Essaie de passer vers l'idée de cuisiner des produits de saison.

Participons!



INTITULÉ DU PROJET	Défi alimentation positive
Date(s)	du 21 janvier au 16 juin 2023
Horaire(s)	différents horaires
Lieu(x):	Centre social et culturel La Maison Bleue Salon de l'Agriculture Centre social Belliard Ferme de l'île Mairie de Paris
Descriptif :	Défi de 6 mois avec 10 familles. Comparaison entre les relevés d'achat du début du défi et de la fin pour savoir s
Dont public ciblé /moyens mobilisés :	10 familles / 1 salariée et 4 services civiques Unis-Cité
Objectifs :	Augmenter la consommation de produits bio et locaux sans augmenter son budget.
Partenaires/financeurs :	GAB Ile de France
Déroulement :	Différents événements : Conférence nutrition (21/01) Visite Salon de l'Agriculture (26/02) Atelier cuisine (16/03) Visite de ferme BIO (27/05) Relevé d'achat (28/05 - 10/06) Soirée clôture festive (16/06)
Fréquentation :	10 familles participantes à tous les événements
Points positifs/points négatifs :	Les familles ont bien aimé tous les moments, surtout la ferme et l'atelier cuisine. Cependant, à la fin du défi alimentation elles n'ont pas pu continuer dans la démarche d'aller vers le BIO et local. Les habitants ont besoin d'une épicerie solidaire au quartier Porte de Montmartre pour pouvoir accéder aux produits BIO et locaux.
Perspectives :	À ne pas refaire s'il n'y a pas un projet à long terme, car le défi a créé des illusions aux habitants.

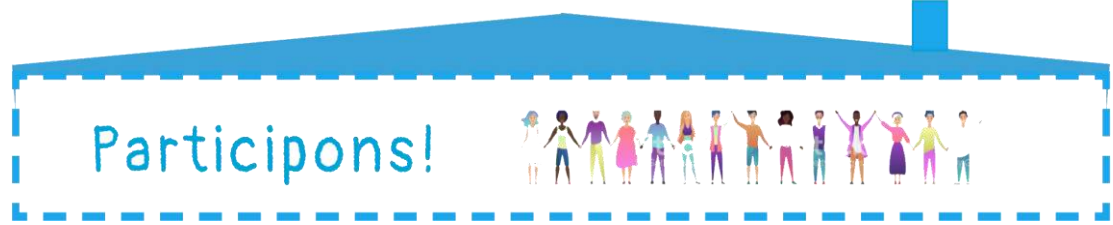

INTITULÉ DU PROJET	Défi Déclics
Date(s)	du 14 janvier au 2 juin
Horaire(s)	différents horaires
Lieu(x):	La Recyclerie Centre social et culturel La Maison Bleue Paris anim Binet
Descriptif :	Défi du 6 mois pour faire descendre les factures électriques des habitants du quartier.
Dont public ciblé /moyens mobilisés :	Tout public
Objectifs :	Réduire la consommation énergétique.
Partenaires/financeurs :	Agence parisienne du Climat
Déroulement :	Différents événements : Soirée de Lancement du Défi (14/01) Animation kit d'énergie (23/02) Deuxième animation (21/03) Animation final (2/06)
Fréquentation :	13 familles : 16 personnes
Points positifs/points négatifs :	Les habitants étaient satisfaits de cet espace convivial et ont pu discuter de leurs problèmes de consommation d'énergie. La plupart d'entre eux correspondaient à des difficultés liées aux passoires thermiques.
Perspectives :	Étudier la possibilité du fiche SLIME avec l'Académie du Climat.



LE SECTEUR POUVOIR D'AGIR DES HABITANTS

INTITULÉ DU PROJET	Comité des loisirs familles
Date(s)	du 22 février au 3 mars 2023 du 3 mai au 5 mai 2023 du 17 juillet au 29 juillet 2023 du 31 juillet au 11 août 2023 du 26 octobre au 4 novembre 2023
Horaire(s)	matin et/ou après-midi
Lieu(x):	<ul style="list-style-type: none"> -<i>Aquarium de Paris (22/02)</i> : 31 participants -<i>Cirque Borman (24/02)</i> : 69 participants -<i>Kingooroo (28/02)</i> : 50 participants -<i>Fête traditionnelle au centre social (3/03)</i> : 50 participants -<i>Cinéma UGC (date libre)</i> : 100 participants -<i>Cité des enfants (03/05)</i> : 50 participants -<i>Chasse aux oeufs au centre social (05/05)</i> : 58 participants -<i>Fête des familles au centre social (05/05)</i> : 80 participants -<i>Parc Saint Paul (18/07)</i> : 55 participants -<i>Plage Houlgate (23/07)</i> : 55 participants -<i>Base des loisirs Cergy (29/07)</i> : 55 participants -<i>Zoo Vincennes (2/08)</i> : 25 participants -<i>Plage Houlgate (6/08)</i> : 55 participants -<i>Cinéma Plein Air La Villette (9/08)</i> : 22 participants -<i>Zoo Vincennes (10/08)</i> : 25 participants -<i>Parc Saint Paul (12/08)</i> : 55 participants -<i>Aquarium (26/10)</i> : 60 participants -<i>Kingooroo (27/10)</i> : 41 participants -<i>Kingooroo (28/10)</i> : 59 participants -<i>Cinéma Louxor (30/10)</i> : 15 participants -<i>Cinéma des cinéastes (31/10)</i> : 25 participants -<i>Château de Versailles (03/11)</i> : 39 participants -<i>Cirque Borman (04/11)</i> : 70 participants
Descriptif :	Concertation des familles : élections des représentants, inscriptions aux sorties. Création du programme des sorties et

Participons!



	encadrement par les représentants du comité.
Dont public ciblé /moyens mobilisés :	les familles / deux salariées
Objectifs :	L'idée du comité des loisirs est de réunir les familles volontaires et de construire ensemble le règlement des sorties. De plus, il permet d'échanger autour des préoccupations propres à chacun. Il est abordé le budget. De ces réunions de groupe ressort un groupe de 4 parents par comité qui vont créer le programme des vacances avec un budget défini.
Partenaires/financeurs :	Paris Habitat et préfecture
Déroulement :	<p>Ces 4 parents vont devoir trouver les lieux des sorties, déterminer le nombre de personnes à chaque sortie, prévoir le budget nécessaire et contacter les différents organismes pour faire les réservations aux besoins.</p> <p>Une fois les inscriptions faites, ces 4 parents vont être présents aux sorties et encadrées ces dernières. Ils partent, donc, en totale autonomie. La dynamique du groupe comité est présente pour les soutenir dans cette tâche.</p>
Fréquentation :	pendant les vacances scolaires sauf celles de Noël
Points positifs/points négatifs :	<p>Les familles continuent à venir aux réunions de concertation.</p> <p>Une fois les représentants sont choisis, les prises de décisions par rapport au programme des vacances se limitent au choix des loisirs. Nous avons du mal à les impliquer sur la construction du budget et l'encadrement des sorties.</p>
Perspectives :	Nécessité de développer de nouveaux financements car de plus en plus nous avons

Participons!



	<p>de nouvelles personnes qui viennent. Début année : 28 familles Fin d'année : 46 familles</p> <p>Projet à continuer avec une formation des habitants autour des encadrements des sorties, normes de sécurité et budgétisation des projets.</p>
--	--

INTITULÉ DU PROJET	Point d'information vacances (PIV)
Date(s)	Début avril jusqu'à fin mai
Horaire(s)	33 heures d'accompagnement sur différents horaires
Lieu(x):	centre social et culturel La Maison Bleue
Descriptif :	<p>Accompagnement individuel des familles autour de leurs projets vacances.</p> <p>Dispositif pour les familles qui ont droit au VACAF</p>
Dont public ciblé /moyens mobilisés :	7 familles accompagnées, dont 2 parties en vacances / 1 salariée
Objectifs :	Soutenir les familles à réaliser leurs projets de vacances. Informer sur le dispositif VACAF.
Partenaires/financeurs :	CAF
Déroulement :	<p>Un premier entretien est mené pour identifier le pourcentage d'aide au séjour et la composition de la famille.</p> <p>Une deuxième entretien est réalisée pour construire le projet vacances (budget, logement, activités à faire, transport)</p> <p>La troisième entretien consiste à réserver le</p>

Participons!



	<p>logement et le transport</p> <p>Nous réalisons un quatrième entretien pour faire un bilan avec les familles qui sont parties.</p>
Fréquentation :	4 entretiens par familles : 4 heures par famille
Points positifs/points négatifs :	Les familles bénéficiant du dispositif VACAF continuent de se présenter aux deux premiers entretiens de permanence. La difficulté se pose au moment de la réservation des vacances.
Perspectives :	Le projet doit se concentrer sur l'anticipation des vacances des familles. Faire connaître le projet vacances, d'une année sur l'autre, car financièrement la plupart des familles qui partent doivent payer au moins 500 euros.

INTITULÉ DU PROJET	Accompagnement du collectif Action Porte de Montmartre
Date(s)	toute l'année 2023
Horaire(s)	différents horaires selon l'action
Lieu(x):	centre social et culturel La Maison Bleue
Descriptif :	Suite à l'une des réunions du rapport parole des habitants en novembre 2022, l'une des participants a décidé de former un collectif pour trouver des solutions aux difficultés rencontrées dans l'espace public du quartier de la Porte de Montmartre. Nous accompagnons ce collectif à se structurer depuis cette date.
Dont public ciblé /moyens mobilisés :	1 salariée
Objectifs :	Rencontrer des solutions aux difficultés de l'espace public

Participons!



Partenaires/financeurs :	Fédération des centres sociaux, Asterya / Fondation Paris Habitat
Déroulement :	1 atelier ou accompagnement par mois : Réunion publique habitants-élus (4/02) Cartographie du pouvoir (9/06) Pétition pour résoudre les conflits d'usage de l'espace public (du juin à septembre) Réunion définition des pistes d'action Réunion rencontre des biffins et habitants Observation des quartiers : fin décembre et début février 2024
Fréquentation :	entre 10 et 15 personnes voire plus par atelier
Points positifs/points négatifs :	De plus en plus d'habitants s'impliquent dans la recherche de solutions aux conflits dans l'espace public. La difficulté réside dans le fait que le problème dépasse le niveau local du quartier.
Perspectives :	Projet à continuer en partenariat avec Asterya



ARCHI-JOP : LES JOP A MA PORTE !

Lieux d'activité : Maison Bleue – Porte Montmartre ; Quartier de la Porte Montmartre ; sites des JOP (Village des Athlètes, Stade de France, Centre aquatique olympique) ; Paris 75001

Actions menées par les porteurs de projet (2 personnes bénévoles, dont une à plein temps sur le projet) :

[Agenda détaillé des démarches et actions en fin de document]

Stratégie de mobilisation du public :

Après la phase de co-construction des actions avec les associations partenaires du quartier (dès juin 2023) un programme des Jeux de la Maison Bleue a été établi pour proposer des activités dès la rentrée de septembre à décembre 2023 (PJ). Ce programme a été enrichi régulièrement afin de proposer chaque mois de nouvelles actions. Un nouveau programme est ainsi proposé de janvier à juin 2024.

Le lancement du programme et sa promotion auprès des publics est mené dès la journée des Portes Ouvertes de la Maison Bleue (rentrée partagée avec les autres structures du quartier, le 23.09.2023).

A cette occasion, le projet est présenté aux visiteurs, dans ses objectifs, ses modalités et ses finalités et le public est invité à s'inscrire. Il fait preuve d'entrain et d'enthousiasme pour les activités proposées. Le programme est plébiscité et les inscriptions très nombreuses.

Le programme de la rentrée est diffusé à l'ensemble du réseau des partenaires, aux adhérents et auprès des acteurs majeurs associatifs et institutionnels du quartier.

Retrouvez nos réalisations sur notre site internet : <https://maisonbleue-pm.fr/jop-paris-2024/>

Les activités peuvent se regrouper selon les 4 axes suivants :

- 1/ Rencontres et animations
- 2/ Visites des sites des JOP
- 3/ Initiations sportives
- 4/ Promotion du quartier Porte Montmartre comme destination touristique

Pour chaque axe du projet et chaque action menée, un tableau de synthèse est présenté ci-après.

Point final des partenariats menés :

Des actions ont été programmées avec les partenaires suivants :

- La Bande à Godot pour la conception et réalisation d'une FlashMOB (+ vidéos)
- La Maison de la Conversation, Socios Solidaires, Graines de Footballeuse, Famosport, Siné Qua Non et By Us Media, pour un groupe de travail collectif « la Zone 2024 »
- L'association Le Petit Ney pour la création de « Jeux faits Maison » avec les enfants de l'école élémentaire Dorléac A (lors du Temps d'Activités périscolaires – TAP)
- Le centre Paris Anim Binet pour la réalisation d'un reportage vidéo sur les Jeux de la Maison Bleue
- L'association Les Duellistes pour des initiations d'escrime à la salle de sport Ney (101, boulevard Ney, 75018)
- L'association Championnet Sports pour des initiations d'escalade
- L'association FTF Boxing Club pour des initiations de boxe Mua Thaï
- Le site exploreparis.com pour notre visite « Balade autour de la Porte Montmartre » par nos ambassadrices du quartier <https://exploreparis.com/fr/>

Fréquence des séances : Après la phase préparatoire et de mobilisation des publics (septembre), la phase de déploiement s'engage (Voir le tableau récapitulatif du programme de 2023).



Nombre de bénéficiaires :

Total des bénéficiaires = 566 bénéficiaires en 36 actions

BILAN par activité : (2023)

1/ Rencontres et animations :

évènement	Journée Portes Ouvertes
Lieu d'activité	Maison Bleue – Porte Montmartre
Fréquence des séances	23.09.2023
Nombre de bénéficiaires (publics)	100 visiteurs
Stratégie de mobilisation du public	Réseau des partenaires + communication aux adhérents et affichage public
Partenaires	Associations partenaires du programme pour présentation des activités

évènement	Activités Manuelles ma mascotte	Activités Manuelles Mon trophée	Activités Manuelles Mon village des Athlètes
Lieu d'activité	La Maison Bleue	La Maison Bleue	La Maison Bleue
Fréquence des séances	25.10.2023	26.10.2023	30.10.2023
Nombre de bénéficiaires (publics)	4 enfants	7 enfants	7 enfants
Stratégie de mobilisation du public	Communication aux inscrits aux initiations d'escrime	Communication aux inscrits aux initiations d'escrime	Communication aux inscrits aux initiations d'escrime
Partenaires	Stagiaire BPJEPS	Stagiaire BPJEPS	Stagiaire BPJEPS

évènement	Goûter olympique : escrime
Lieu d'activité	Salle de sport Ney
Fréquence des séances	15.11.2023
Nombre de bénéficiaires (publics)	12 personnes
Stratégie de mobilisation du public	Communication aux inscrits aux initiations d'escrime
Partenaires	Les Duellistes

Partenaires	Bénévole de la Maison Bleue
-------------	-----------------------------

2 / Visites des sites des JOP :

évènement	Balade au village des athlètes	Balade au village des athlètes	Balade au village des athlètes
-----------	---------------------------------------	---------------------------------------	---------------------------------------

Participons!



Lieu d'activité	Maison du projet + site en chantier (boulevard FINOT, Saint-Ouen)	Site du chantier (boulevard FINOT, Saint-Ouen)	Site du chantier (boulevard FINOT, Saint-Ouen)
Fréquence des séances	04.11.2023	02.12.2023	13.12.2023
Nombre de bénéficiaires (publics)	5 participants	13 participants	17 participants
Stratégie de mobilisation du public	Communication sur le quartier, au réseau, aux adhérents	Communication sur le quartier, au réseau, aux adhérents	Communication sur le quartier, au réseau, aux adhérents
Partenaires	OT Plaine Commune	OT Plaine Commune	OT Plaine Commune

évènement	Visite du Stade de France	Visite du Centre Nautique Olympique
Lieu d'activité	Stade de France 93200 Saint-Denis	CNO 345 avenue du Pdt Wilson Saint-Denis
Fréquence des séances	19.11.2023	22.11.2023
Nombre de bénéficiaires (publics)	17 participants	13 participants
Stratégie de mobilisation du public	Communication sur le quartier, au réseau, aux adhérents	Communication sur le quartier, au réseau, aux adhérents
Partenaires	Cultural billetterie	Métropole du Grand Paris
Evaluation	Synthèse du questionnaire d'évaluation en PJ	Synthèse du questionnaire d'évaluation en PJ



3 / Initiations sportives :

évènement	Initiation à l'escrime	Initiation à l'escrime	Initiation à l'escrime	Initiation à l'escrime
Lieu d'activité	Salle de sport Ney	Salle de sport Ney	Salle de sport Ney	Salle de sport Ney
Fréquence des séances	09.10.2023	11.10.2023	11.10.2023	11.10.2023
Nombre de bénéficiaires (publics)	11 séniors	8 enfants	8 enfants	13 ado-adultes
Stratégie de mobilisation du public	Communication sur le quartier	Communication sur le quartier	Communication sur le quartier	Communication sur le quartier
Partenaires	Les Duellistes	Les Duellistes	Les Duellistes	Les Duellistes
Evaluation	Synthèse en PJ	Synthèse en PJ	Synthèse en PJ	Synthèse en PJ

évènement	Initiation Mua Thai	Initiation Mua Thai
Lieu d'activité	Salle de sport Ney	Salle de sport Ney
Fréquence des séances	09.10.2023	10.10.2023
Nombre de bénéficiaires (publics)	2 adultes	6 enfants
Stratégie de mobilisation du public	Communication sur le quartier	Communication sur le quartier
Partenaires	FTF Boxing Club	FTF Boxing Club
Evaluation	Synthèse en PJ	Synthèse en PJ

évènement	Initiation à l'escalade	Initiation à l'escalade	Initiation à l'escalade
Lieu d'activité	Centre sportif Championnet	Centre sportif Championnet	Centre sportif Championnet
Fréquence des séances	10.11.2023	13.11.2023	14.11.2023
Nombre de bénéficiaires (publics)	3 Seniors	14 enfants – adultes en famille	13 ado + enfants et adultes en famille + seniors
Stratégie de mobilisation du public	Communication sur le quartier	Communication sur le quartier	Communication sur le quartier
Partenaires	Championnet Sport	Championnet Sport	Championnet Sport
Evaluation	Synthèse en PJ	Synthèse en PJ	Synthèse en PJ



4 / Promotion du quartier Porte Montmartre comme destination touristique :

évènement	Parcours Ambassadrices	Parcours Ambassadrices	Parcours Ambassadrices
Lieu d'activité	Quartier Porte Montmartre	Quartier Porte Montmartre	Quartier Porte Montmartre
Fréquence des séances	30.09.2023	19.10.2023	29.10.2023
Nombre de bénéficiaires (publics)	11	20	17
Stratégie de mobilisation du public	Communication sur le quartier, au réseau, aux adhérents	Etudiants en sociologie – partenariat pour une « action-recherche » sur le quartier	Présentation à l'agence de développement touristique de Seine Saint Denis (exploreparis.com)
Partenaires	Explore.paris.com	Univ. Nanterre	Explore.paris.com
Evaluation	Synthèse en PJ	Synthèse en PJ	Synthèse en PJ

évènement	Parcours Ambassadrices
Lieu d'activité	Quartier Porte Montmartre
Fréquence des séances	18.11.2023
Nombre de bénéficiaires (publics)	9
Stratégie de mobilisation du public	Association d'Etudiants en médiation culturelle – partenariat pour un projet de théâtre participatif
Partenaires	Univ. Sorbonne Nouvelle
Evaluation	Synthèse en PJ

AGENDA des démarches et actions menées :

[NB : l'élaboration, le suivi, l'animation du projet ont requis de nombreuses réunions de travail en interne à la Maison Bleue comme entre les deux bénévoles qui pilotent le projet. Celles-ci ne sont pas mentionnées ci-après. Sont notés ci-après les rendez-vous menés par des porteurs du projet de la Maison Bleue (bénévoles, salariés) avec des tiers (partenaires, bénéficiaires, autres acteurs...]



- 18.08.23 : réunion de préparation de la FlashMOB, Liliane NATAF de La Bande à Godot
- 15.09.23 : réunion de préparation de la FlashMOB, Stéphanie RISAC de La Bande à Godot
- 18.10.23 : projet « La Zone 2024 », réunion #1, Maison de la Conversation
- 18.09.23 : JOP à la France Design Week, la Maison de la conversation
- 18.09.23 : Collectif Commune Nature, Paco TIENDREBEOGO, la Maison de la conversation
- 23.09.23 : Journée Portes Ouvertes de la Maison Bleue, réunion publique à la Maison Bleue
- 30.09.23 : Parcours « Ambassadrices- Porte Montmartre », exploreparis.com
- 05.10.23 : interview avec Danielle FOURNIER le 18^{ème} du Mois
- 09.10.23 : Initiation d'escrime pour les séniore, association Les Duellistes, salle de sport Ney
- 09.10.23 : Initiation Mua Thaï pour ado-adultes, avec le FTF Boxing Club, salle de sport Ney
- 10.10.23 : Initiation Mua Thaï pour enfants, avec le FTF Boxing Club, salle de sport Ney
- 11.10.23 : Initiation d'escrime pour les enfants 5-7 ans, association Les Duellistes, salle de sport Ney
- 11.10.23 : Initiation d'escrime pour les enfants 8-10 ans, association Les Duellistes, salle de sport Ney
- 11.10.23 : Initiation d'escrime pour les ado- adultes, association Les Duellistes, salle de sport Ney
- 16.10.23 : projet « La Zone 2024 », réunion #2, Maison de la Conversation
- 17.10.23 : réunion JOP, équipe de Paris Anim Binet, centre d'animation Paris Anim Binet
- 19.10.23 : Parcours « Ambassadrices- Porte Montmartre », étudiants de l'université en sociologie
- 19.10.23 : projet de création de « Jeux faits Maison » #1, Myrina DURAND - Marianne JOURNO, Le Petit Ney
- 25.10.23 : atelier d'activités manuelles, ma mascotte des JOP, la Maison Bleue
- 26.10.23 : atelier d'activités manuelles, mon trophée des JOP, la Maison Bleue
- 29.10.23 : Parcours « Ambassadrices- Porte Montmartre », exploreparis.com
- 30.10.23 : atelier d'activités manuelles, mon village des Athlètes des JOP, la Maison Bleue
- 04.11.23 : visite du village des Athlètes avec l'Office de Tourisme Plaine Commune, à Saint-Ouen
- 10.11.23 : initiation d'escalade séniors, Championnet Sport
- 13.11.23 : projet « La Zone 2024 », réunion #3, Maison de la Conversation
- 13.11.23 : initiation d'escalade en famille, Championnet Sport
- 14.11.23 : initiation d'escalade trans-générationnelle, Championnet Sport
- 15.11.23 : goûter olympique, club d'escrime Les Duellistes, salle de sport Ney
- 16.11.23 : projet de création de « Jeux faits Maison » #2, Myrina DURAND - Marianne JOURNO, Le Petit Ney
- 18.11.23 : Parcours « Ambassadrices- Porte Montmartre », étudiantes de l'université en médiation culturelle
- 19.11.23 : visite du Stade de France, Seine-Saint-Denis
- 22.11.23 : visite du Centre Nautique Olympique, Seine-Saint-Denis
- 30.11.23 : projet de création de « Jeux faits Maison » #3, Marianne JOURNO, Tiphonie RAGALEUX (TAP)
- 02.12.23 : visite du village des Athlètes avec l'Office de Tourisme Plaine Commune, à Saint-Ouen
- 04.12.23 : projet « La Zone 2024 », réunion #4, Maison de la Conversation
- 08.12.23 : projet de création de « Jeux faits Maison » #4, Marianne JOURNO, Le Petit Ney
- 13.12.23 : visite du village des Athlètes avec l'Office de Tourisme Plaine Commune, à Saint-Ouen
- 13.12.23 : projet de « Jeux faits Maison » #5, Marianne JOURNO, Le Petit Ney et Arto DOUY, bénévole
- 19.12.23 : lancement des « Jeux faits Maison », Marianne JOURNO, Le Petit Ney et Philippe THOISON, Directeur Dorléac A, et Tiphonie RAGALEUX, Responsable TAP et les enfants (2 classes de CM1 + 2 classes de CM2)
- 20.12.23 : interview par Arthur ROGEL et Timothée VENTRIN, Direction Jeunesse & Sports, Ministère de l'Education Nationale



L'ANIMATION DU QUARTIER

Le centre social et culturel est un lieu d'engagement et de promotion personnelle et collective, il assure l'animation sociale de quartier avec différents partenaires :

Janvier à décembre :

Ateliers de rue du square Marcel Sembat

8 au 11 mars :

Journées solidaires du bien-être des femmes

- Lundi 6 mars (de 14h à 17h) : fabrication de pancartes pour le défilé du 8 mars
- Mercredi 8 mars (à partir de 13h30) : participation au défilé parisien
- Jeudi 9 mars (de 9h30 à 11h30) : café-discussion « la place de la femme dans le numérique »
- Jeudi 9 mars (de 14h à 16h) : Myriam LAHCENE (habitante du quartier) vous présente ses tableaux de portraits de femmes et son livre « je suis toujours partie »
- Jeudi 9 mars (de 18h à 20h) : atelier « prendre soin de soi » pour les jeunes filles du quartier avec Arc-relais
- Vendredi 10 mars (de 9h30 à 11h30) : petit déjeuner-discussion sur la place du numérique auprès de nos enfants
- Vendredi 10 mars (de 15h à 17h) : ciné-débat « le militantisme des femmes dans le monde » avec l'association ethnoart

14 mai :

Salon du livre solidaire

27 mai :

Fête du jeu

7 juin :

Fête de l'environnement

25 juin :

Fête du quartier Binet

28 juin :

Porteur de paroles dans le cadre du mois de l'handicap

9 au 13 juillet :

Festival des ateliers de rue

27 juillet, 3 et 10 août :

Les bals populaires devant le centre

23 septembre :

Portes ouvertes partagées

25 octobre :

Fête du territoire zéro déchet

16 décembre :



Village de Noël

Le centre social et culturel apporte son soutien à l'action collective, à la vie associative de la zone d'influence :

Nous devons toujours être attentifs et vigilants pour que les habitants de ce quartier soient écoutés, entendus et que toute action proposée soit un plus dans leur quotidien.

Nous devons nous ouvrir sur tout ce qui se passe autour de la Maison Bleue pour nourrir un diagnostic de territoire qui nous permet de mener les actions les plus pertinentes possibles en lien avec la réalité de terrain.

Nous participons à des commissions/réunions/réseaux qui nous permettent d'être acteurs sur notre territoire :

- Equipe pluridisciplinaire de Réussite Educative- Portes du 18ème
- Réunions de l'EDL (équipe de développement local) dans les domaines de :
 - o la jeunesse
 - o l'insertion
 - o la culture
 - o l'emploi
- Réunions de la Fédération parisienne des centres sociaux et socioculturels :
 - o Les directeurs
 - o Les référents famille
 - o Les référents ASL
 - o Les coordinateurs jeunesse
 - o Les référents accueil
- Réunions de coordination des cadres sociaux du 18^{ème}
- Conseil de quartier
- Participation aux jurys du FPH (Fond de Participation des Habitants)
- Réseau d'inclusion numérique des 8^{ème}, 17^{ème} et 18^{ème} .



LES PARTENAIRES ACCUEILLIS

Etoiles du sol :

Nous accueillons cette association les mardis et les jeudis de 17h à 19h30 pour l'organisation d'accompagnement scolaire pour les primaires et les collégiens qui participent aux ateliers de rue les mercredis au square Marcel Sembat.

Sirius Production :

Nous accueillons cette association les lundis et les vendredis de 16h30 à 19h pour l'organisation d'accompagnement scolaire pour les primaires et les collégiens.

Arc Relais rue :

Association qui oriente les jeunes qui souhaitent être accompagnés dans leurs projets qu'ils soient sur les volets du social ou du professionnel.

Ils organisent également des rencontres et des animations avec les jeunes qu'ils suivent sur le quartier.

LE PLIE :

Cette association accompagne des parisiens de plus de 25 ans vers la recherche d'emploi. Nous les accueillons le vendredi.

FISPE :

Cette association a organisé des ateliers d'ASL (axés sur l'oralité) dans nos locaux les mardis matins.

AVVAT :

Cette association accompagne les personnes âgées dans leurs démarches (rdv médicaux, démarches administratives, ...). Elle fait une réunion tous les derniers vendredis du mois dans nos locaux.

Les ateliers d'Amasco :

Nous avons accueilli ce centre de loisirs une semaine en juillet.

Le réseau Eiffel :

Nous prêtons une salle à cette association qui fait passer des tests de français à des adultes afin de connaître leur niveau de français et de pouvoir les orienter vers des structures qui organisent des ASL (Ateliers Sociaux-Linguistiques).

Visemploi

Ils tiennent une permanence le mardi de 17h à 19h sur rendez-vous.

EPS18ème

Ils tiennent une permanence le mardi de 9h30 à 17h (les travailleurs sociaux se relaient).

CAF75

Une assistante sociale tient une permanence le vendredi après-midi.

Linkee

L'association organise l'une de ses distributions alimentaires pour les étudiants le mardi de 17h à 21h dans nos locaux.



AMICEH

Cette association accompagne les femmes seules qui ont des enfants porteurs de handicap. Elle fait une réunion tous les derniers vendredis du mois dans nos locaux.

Esthétique de l'Est

L'association collabore depuis longtemps avec de nombreux artistes chinois et français dans le but de promouvoir les échanges artistiques et culturels entre l'Orient et l'Occident. Elle a organisé une Exposition participative d'artistes du bidonville de Mathare au Kenya du 14 au 17 septembre.

Merci à toutes celles et à tous ceux qui oeuvrent au quotidien à la Maison Bleue pour apporter de l'animation et des projets aux habitants de ce quartier !

Participons!

